EL DIARIO PALENTINO

Fundado en 1853 y 1899 — H.º REFUNDIDO 5.739

TELEFONOS: 1353 Redacción — 1526 Imprenta — 1006 Administración

EL DIA DE PALENCIA

(Franqueo concertado)

DIRECCION: Dirección y Talleres: Mayor, 147-151 — Apartado de Correos, 17

DOMINGO 4 DICIEMBRE 1955

EDICION MADRUGADA — Ocho páginas — UNA peseta

Declaraciones de Franco a los periodistas norteamericanos

"La Monarquía o es eminentemente social y popular o no puede subsistir"

"España no tiene relación alguna con Rusia"

Desde hace treinta años la U. R. S. S. juega con trampa

Franco justifica la presencia de las naciones Protectoras en Marruecos, siempre que ayuden al progreso y perfeccionamiento del país

Wáshington, 3. — Los textos publicados por la Prensa de esta mañana, recogen ampliamente la conversación mantenida por el general Franco con los periodistas norteamericanos que fueron recibidos en el Palacio de El Pardo. Refiriéndose a la visita del secretario de Estado, Foster Dulles, a Madrid, subrayan que el Generalísimo dijo que se trataba de una visita de cortesía y de intercambio de puntos de vista, en los que había habido una coincidencia completa.

Con mayor amplitud se refieren a las consideraciones hechas por el Jefe del Estado español en relación con el problema marroquí. El Generalísimo, que subrayó como problema más difícil el de la falta de unidad entre los marroquíes, examinó los distintos sectores de la población: la clase media más ilustrada, que tiene convicciones políticas; el sector obrero, susceptible de ser manejado por agentes perturbadores del extranjero; y el campo, cuyas gentes son más bien tradicionalistas, y siguen las costumbres de sus jefes naturales, sus bajaes y caídes, y son principalmente guerreros. El general Franco justificó la presencia de las naciones protectoras en Marruecos, siempre que ayuden al progreso y al perfeccionamiento del país. Los marroquíes tienen un sentimiento natural de independencia, pero si las etapas se precipitasen no podrían desenvolverse pacíficamente. El programa tiene que ser, por lo tanto, de ayuda eficaz a sus hombres, para que progresivamente vayan administrando por sí el país. Transplantar allí, pura y simplemente, como parece que persigue Francia, los sistemas democráticos al uso, sería un error grave. El Sultán no sólo es jefe político, sino también, como Príncipe de los creyentes, el defensor de la fe musulmana, y si se le discute, como en cualquier lugar de Europa o de América se discute a un presidente, se acabaría con su autoridad.

Uno de los periodistas preguntó al Generalísimo si el Gobierno tiene la intención de que el pueblo español conozca mejor al Príncipe Juan Carlos y la institución de la Monarquía. El general Franco manifestó que el Príncipe Juan Carlos se encuentra hoy en período de educación y está ahora en la parte de sus estudios militares. Va a pasar —añadió— dos años en la Academia General Militar y luego unos meses en las Academias del Aire y de Marina, pasando por último a la Universidad, donde adquirirá una instrucción general en Ciencias Políticas y Económicas.

Respecto a las cualidades que ha de tener la Monarquía en España, subrayó el Generalísimo que se ha de evitar que en torno a ella se formen en el país grupos antagónicos y cuidar de que no se desfigure su esencia ni la del Movimiento Nacional. Dijo taxativamente que la Monarquía no puede significar jamás el poder para los ricos, para los aristócratas, ni para determinar dos grupos y camarillas. La Monarquía o es eminentemente social y popular, o no puede subsistir.

La parte más destacada en los periódicos es la relativa a las supuestas relaciones de España con la Unión Soviética, tema que fué suscitado en el curso de la Conferencia de Prensa. El Generalísimo respondió que España no tiene relación alguna con Rusia, recalcando: "Absolutamente ninguna". Y cuando se le preguntó si el Gobierno español piensa cambiar su política dijo que España cree que Rusia en su política hacia el exterior está desde hace 30 años jugando con trampas y España se resiste a entrar en relaciones con quienes así obran. Manifestó terminantemente que mientras Rusia siga ocupando los países ayer soberanos que sojuzga con el pretexto de la última guerra y siga interviniendo por medio de sus agentes y agitadores en la vida interna de otros países, intentando perturbarla, España no mantendrá relación con ella. Esta afirmación la reiteró en dos momentos de sus declaraciones.

Reconoció el General Franco que algo ha cambiado dentro de Rusia, aunque no nos percatemos bien de qué pueda ser. Su opinión personal es que por consecuencia de la muerte de Stalin y la eliminación de Beria ha surgido un cambio importante en el sistema de terrorismo policíaco. Por eso se le ha dado al Ejército una intervención en el Gobierno de Rusia, que no tenía antes. El Ejército tiene siempre su propia manera de ser. Los militares, insistió el Generalísimo, somos muy parecidos en todo el mundo y hoy los militares en Rusia exigen que exista un poco más de libertad. Hoy, por ejemplo, un extranjero puede hablar con un ruso, aunque éste tenga a veces un espía detrás. Ha habido una especie de aflojamiento o cambio dentro de Rusia, pero el General Franco insiste en que la URSS no ha variado de propósito, sino únicamente de táctica.

Respecto de los intercambios comerciales, negó la existencia de acuerdos en ese sentido, ni de operaciones comerciales directas; reconoció, sin embargo, el Generalísimo, que ha habido algunos casos en que en sus intercambios con otros países, España se encontraba con que éstos facilitaban alguna mercancía con el sello ruso. Repitió que no tiene España con Rusia relación directa y que tampoco se han aceptado las invitaciones que en algunos casos se han hecho de viajes a la URSS, porque los españoles saben muy bien que no disfrutarían allí de libertad. --Efe.

COMENTARIOS A LAS DECLARACIONES DEL CAUDILLO

Wáshington, 3.—La Agencia United Press, dice: "Los funcionarios y la opinión general leen con interés los puntos de vista sobre Rusia, el futuro de la monarquía española y otros temas, que fueron tratados por el Generalísimo Franco en una Conferencia de Prensa, sostenida en el Palacio de El Pardo el miércoles último. Las referencias de la entrevista han sido publicadas bajo titulares a dos columnas y transmitidas a las oficinas gubernamentales por los teletipos de las agencias de noticias.

"En los círculos políticos autorizados, la impresión era que las observaciones del Generalísimo Franco confirmaban y reforzaban las muchas coincidencias que su Gobierno y el de los Estados Unidos tienen con respecto a la política relacionada con Rusia. Los dirigentes políticos estaban particularmente impresionados por la insistencia de Franco en la interferencia que los agentes soviéticos llevan a cabo en la vida interior de otros países y en la ocupación soviética, de naciones que antes fueron soberanas.

"Aunque los Estados Unidos reconocen a Rusia, han sufrido también vacilaciones de acuerdos y compromisos, por parte del Kremlin, existiendo en la actualidad poca satisfacción con estas relaciones. Sin embargo, no se espera que se produzca ningún cambio, pero la posición del Generalísimo Franco, a través de los años, ha sido consecuente y esto se respeta mucho aquí.

"El comentario del Generalísimo sobre el comercio con Rusia se ha considerado muy en su punto, pues sabido es que se producen algunas transacciones indirectas, cuyo origen es, a veces, oscuro. Sin embargo, se ha sabido autorizadamente, que el Gobierno norteamericano considera que España tiene un lugar destacado entre los países que se han abstenido de comerciar con el bloque soviético en todo aquello que podría ser considerado como de importancia estratégica.

"Se concede aquí mucho interés a la cuestión de la restauración eventual de la monarquía española". — Efe.

SE PUBLICAN EN LOS PERIODICOS MAS IMPORTANTES DE NORTEAMERICA

Nueva York, 3. — La entrevista del

(Continúa en última plana)

EL CAUDILLO cumple 63 años

S. E. EL JEFE DEL ESTADO GENERALISIMO FRANCO

Cumple hoy 63 años de edad S. E. el Jefe del Estado y Generalísimo de los Ejércitos de España, don Francisco Franco Bahamonde.

Nació en la ciudad de El Ferrol del Caudillo, el cuatro de diciembre de 1892 y puede decirse con exactitud que casi toda su vida ha estado dedicada al servicio de la Patria, primero, consagrado a su profesión militar allí donde por razones del servicio fué necesario, destacándose en la obra pacificadora de Marruecos, donde su recuerdo es gratísimo para todos: marroquíes y españoles. Esta faceta de su vida es tan conocida y excepcional, que sólo el hecho de su elevación al generalato en plena juventud da idea de sus cualidades de estratega. La Patria le tiene a su servicio en uno de los momentos cruciales de la historia, donde se juega el ser o no ser de la misma: a la cabeza del Glorioso Alzamiento Nacional, en el que es proclamado Generalísimo, Caudillo y Jefe del Estado. Aquí alterna sus naturales cualidades de militar con las de estadista, nueva faceta en la que paulatinamente en el transcurso del tiempo, va dejando una huella indeleble en la que su conocimiento del arte de la política se pone a prueba al estallar la última conflagración mundial; durante todo su transcurso en el que degende con habilidad insuperable la independencia de España, su abastecimiento y su deliberada posición de neutralidad en el conflicto. Y, más brillante es aun si cabe, la destreza con que conduce la política exterior de España a partir de 1945, frente a una coalición que trata de reducirla al ostracismo y a la miseria, logrando vencerla por el valor de la persuasión y del convencimiento de la justicia hasta situar a su país en el orden internacional al nivel que le corresponde: concertado con Portugal y con los Estados Unidos; en fraternales relaciones con los pueblos de la comunidad hispánica y de la árabe, al servicio de la civilización cristiana, colaborando en todas las organizaciones mundiales y unido a la Sede apostólica por la fidelidad tradicional, sellada por el Concordato.

Al celebrar hoy su cumpleaños recibirá el homenaje espiritual de gratitud y respeto de todos los españoles que admiran su obra.

DIARIO-DIA, une su felicitación a la de los españoles todos, y eleva al Caudillo, una vez más, la expresión de nuestra más firme y entusiasta adhesión, pidiendo a Dios que conserve su vida durante muchos años para bien de la Patria.

Es probable de que Eisenhower se presente a la reelección

Gettysburg (EE. UU.), 3.—Después de entrevistarse con el presidente Eisenhower, el dirigente republicano de la Cámara, Joseph W. Martin, dijo que el jefe del Estado "consentirá en presentarse a la reelección por el bienestar del mundo".

Martin conversó con Eisenhower durante cuarenta y cinco minutos y afirmó que el presidente no le había revelado sus intenciones, por lo que sus palabras eran sólo expresión de una opinión personal.

A principios de semana también el presidente nacional del partido republicano, Hall, manifestó su parecer de que Eisenhower se presentará a la reelección.—Efe.

EN SORIA "se cuece" la nevada

Aunque hasta ahora sólo el Pico de Urbión aparece blanco

Soria, 3.—La persistencia de nieblas matinales en la cabecera del Duero y cuenca del Jalón, se interpreta en la provincia de Soria como preludio de intensas nevadas. El dicho popular en la casi totalidad de las aldeas sorianas relacionado con la niebla, afirma «que se cuece la nevada», aunque ahora sólo se ve la marca de la nieve en la misma cúspide del pico de Urbión. La del Moncayo, por la parte Sur, está completamente limpia, e igualmente las del Norte. «Que se cuece la nevada» lo presagian también las grandes bandadas emigratorias de tordos, que se concentran en las proximidades de Soria, en el paraje llamado de Valonsadero, para iniciar sus viajes hacia el sur; los tordos tienen su punto de cita en las copas de los árboles, donde se posan para pasar la noche, emprendiendo el vuelo al amanecer. —Cifra.

El "Ukola", nuevo barco maderero construído en San Fernando

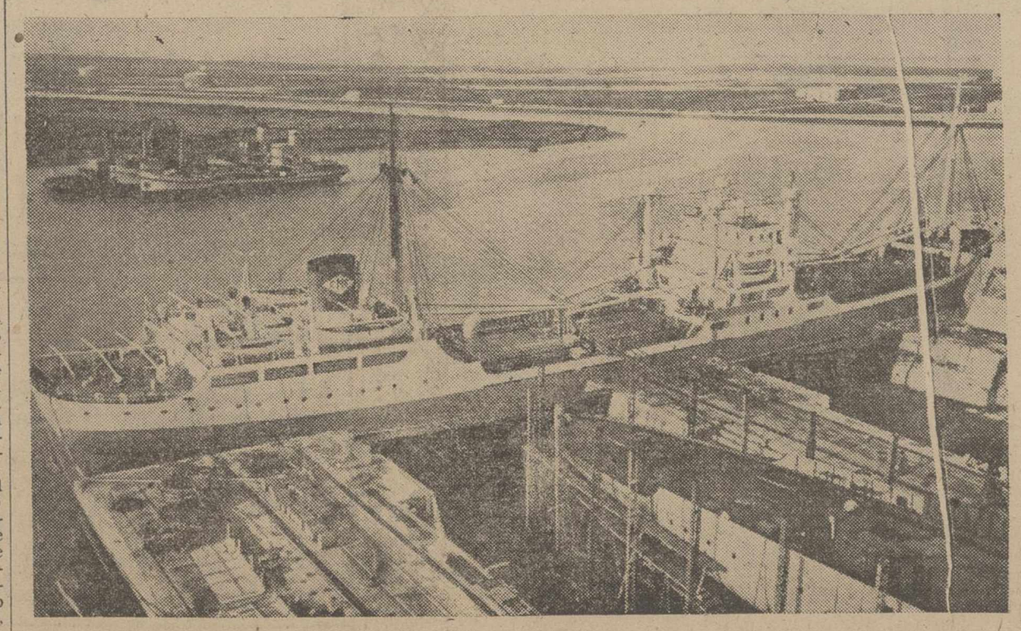

San Fernando.—El «Ukola», nuevo buque maderero construído por la E. N. Bazán, en los astilleros de esta ciudad, y que el pasado día 30 fué entregado a la Empresa Nacional Elcano, entidad armadora.—(Foto Cifra Gráfica)

CONDECORACION A DOS ABOGADOS

El Ministro de Justicia impone la Gran Cruz de San Raimundo de Peñafort a los Decanos de los Colegios de La Coruña y Valencia

Madrid, 3.—El ministro de Justicia, señor Iturmendi, impuso en el salón de actos del Colegio de Abogados, en una sesión solemne, las insignias de la Gran Cruz Meritísima de San Raimundo de Peñafort, a los decanos de los Colegios de La Coruña, señor Blanco Rajov y de Valencia, señor Molero Massa.

En la presidencia se hallaban también el subsecretario del Departamento; el director de Justicia, el presidente del Consejo de Estado, el del Tribunal Supremo, el decano del Colegio de Madrid y presidente del Consejo de Colegios; el secretario y todos los miembros del Consejo. Concurrió numerosísimo público, entre el que predominaban muchas señoras y señoritas. El señor Escobedo pronunció unas palabras previas para subrayar los méritos de los galardonados y ensalzar las virtudes de los abogados y la misión social que a estos incumbe.

A continuación, hizo uso de la palabra el ministro, quien señaló que le era grato asistir a este acto de convivencia y amistad, puesto que se trataba de condecorar a dos amigos y compañeros de notoria personalidad. Dijo que servía esta ceremonia para intensificar los lazos de compañerismo y luego subrayó los méritos que han contraído los señores Blanco y Molero, para hacerse acreedores a la preciada condecoración.

Recordó después el señor Iturmendi que hace pocos días en el mismo salón, S. E. el Jefe del Estado vestía por primera vez la toga y pronunció unas palabras que confirman cuanto acababa de decir: "Este acto es precisamente una confirmación de cuanto el Caudillo dijo sobre la alta valoración social de los abogados, que hay que acrecentar a fuerza de sacrificios y en el servicio del bien común y de la justicia, velando por la dignidad profesional. Al otorgaros estas condecoraciones, se otorgan a los abogados de todo España y con un abrazo os voy a demostrar que es así".

El ministro impuso luego las insignias, entre grandes aplausos.

El señor Blanco Rajoy, en sentidas palabras, dió las gracias por el homenaje que se le tributaba y después, el señor Molero Massa, en análogos términos agradeció, orgulloso y satisfecho, la condecoración que se le imponía. Expresó su gratitud y adhesión incondicionales, lo mismo que hizo el señor Blanco Rajoy, al Jefe del Estado, de cuyas virtudes hizo un emocionado y merecido elogio. Recordó también, que había vestido la toga en aquel mismo lugar sobre el uniforme militar, lo que demuestra que dentro de las normas del derecho, después de haber vencido en la guerra con su espada, se asienta su política española. También dió las gracias al ministro y al señor Escobedo por las palabras que le habían tributado y prometió continuar al frente de la misión de la abogacía por estimar que es la que capacita al hombre para el sacrificio, que no debe regatearse en ningún instante. Todos los oradores fueron muy aplaudidos.—Cifra.

Colaboradores de DIARIO - DIA

EL LACTOBACILLUS ACIDOPHILUS

Por JULIO CAMBA

Llegará un día en que los sabios lograrán convertir en substancias alimenticias todos los materiales de construcción, desde la madera hasta el cemento, y aunque yo creo que debieran empezar por el principio, esto es, por hacer comestibles los pollos y los bistés de ciertos hoteles, me inclino ante las enormes dificultades de semejante problema. Los sabios, por lo demás no quieren que comamos pollos ni bistés. Su última fantasía —Dios se la perdone— consiste en hacernos comer hierba y, al efecto, han descubierto un microorganismo que, incorporado a nuestra flora intestinal, nos haría la hierba perfectamente asimilable. Este microorganismo está, al parecer, especializado en trabajar las celulosas y, según el doctor Martín, de Nueva York, es un hermano gemelo de aquél «lactobacillus acidophilus» que hizo tanto furor en su época.

No sé si ustedes se acuerdan ya del «lactobacillus acidophilus». Fué el profesor Metchnikof quien nos lo presentó un día desde la Academia de Medicina de París y, apoyado por tan ilustre padrino, el «lactobacillus acidophilus» adquirió enseguida una gran popularidad. Nacionalidad del distinguido microbio: la búlgara. El «lactobacillus acidophilus», en efecto, es el bacilo de esa leche fermentada a la que, al parecer, le deben su gran longevidad los montañeses búlgaros, y, una vez introducido en nuestro organismo, libra allí tan feroces batallas en defensa de nuestra salud, que las bajas de parte y parte se cuentan siempre por quintillones. Desgraciadamente el profesor Metchinkof, quien había anunciado su propósito de vivir cien años a fuerza de tomar yogourt, se murió de muerte natural a los setenta, y su defunción dejó al «lactobacillus acidophilus» en bastante mal lugar.

Ahora el microbio de moda es el de la hierba, pero, por mi parte y para comer hierba de una manera indirecta, preferiré siempre la vaca a todos los microbios del mundo. Sí, doctor Martín. Si su microbio de usted transforma la hierba en una substancia más o menos fácil de digerir por el hombre, la vaca hace ya millones de años que sin alardes ni jactancias impropios de su natural modesto, viene transformándolo, primero en leche, y, luego, en chuletas y solomillos, y, desengáñese usted, desde un punto de vista estrictamente herbíboro, no habrá nunca nada superior a un solomillo de vaca.

Exclusivo para EL DIARIO PALENTINO-EL DIA DE PALENCIA

(Prohibida la reproducción)

2 noticias de color

1 Un perro salva la vida a una joven

Arrecife de Lanzarote, 3.—Cuando hace unos días andaba por el patio de su domicilio la joven María del Carmen Lorenzo, de dieciseis años de edad, tropezó con un balde junto a un aljibe que no tenía brocal y cayó en el agujero, en posición dificilísima, por lo que comenzó a dar gritos de auxilio. Alarmado por los gritos, acudió presuroso en su socorro un perro de gran tamaño que vive en su casa desde hace varios años. El animalito, en un alarde de verdadera pericia, clavó sus dientes en el hombro izquierdo de la señorita Lorenzo y tras muchos trabajos logró extraerla, dejándola, sin conocimiento, sobre el suelo del patio. Jadeante y sudoroso por el esfuerzo realizado el animal se echó junto al cuerpo exánime de su ama, hasta que llegaron los familiares, que lograron reanimarla.

La joven recuerda perfectamente el momento en que el perro la mordió, ya que después, sin duda por las emociones recibidas, perdió el conocimiento. Su traje presentaba desgarraduras y en su hombro aparecían claramente las huellas de la dentadura del can, por cuyo motivo María del Carmen fué sometida a observación médica. Se estima que el éxito de este original salvamento radicó en la circunstancia de que la joven solo pesaba 43 kilos y media 1,47 metros de estatura, pues con un peso mayor, el perro quizás no hubiera podido lograr su propósito.—Cifra.

2 El misterio de la luz flotante

Ceuta, 2.—La misteriosa luz que, flotando sobre las aguas, aparecía en las playas colindantes con la barriada de la Almadraba, ha despertado el comentario popular de tal manera, que desplazó al de la reciente catástrofe de Castillejos. Esta luz pudieron verla un millar de personas, aproximadamente, que se trasladaron a aquel lugar, permaneciendo allí en la noche del miércoles al jueves, desde las nueve hasta las cuatro de la madrugada. Entre estos compactos núcleos de testigos oculares, circularon las más diversas versiones. Fué avisado el servicio de bomberos, los únicos que tuvieron al alcalce de su mano en el verdadero sentido de la frase, el artefacto luminoso. Cuatro de estos bomberos se dirigieron en una pequeña barca hacia el cuerpo luminoso. Por unos momentos creyeron que podría tratarse de un arma explosiva y desistieron de conducirla a tierra.

Según la versión de estos bomberos, se trata de un cuerpo cilíndrico, cuyo diámetro de luz es aproximadamente de veinte centímetros, con una longitud de unos dos metros. La luz es blanca y se enciende con intervalos de veinte segundos. En el momento en que esta luz, que se asemeja a la producida por el contacto de dos polos opuestos, se encendía, podían apreciarse unas ramificaciones en su parte inferior, que daban la sensación de ser cables eléctricos. Se dirigía en sentido éste, a pequeña velocidad, seguramente impulsada por la corriente.

Un Agente de Policía que también se encontraba allí, afirmó que, sin poderlo asegurar, daba la sensación de que el artefacto estaba dirigido por radio. La manera de esquivar las grandes piedras que existen en ese lugar de la playa, marchar más tarde en dirección contraria a la corriente, según manifestaron algunos expertos en cuestiones marítimas, hace pensar en la posibilidad de que se tratase de algún experimento teledirigido.

Estas son las dos versiones que pudieran calificarse de serias. Después hubo otras muchas, en las que la fantasía y la superstición tuvieron, y siguen teniendo, un lugar preferente. Lo cierto es que la luz desapareció de la vista de tantos testigos con el mismo misterio que siete horas antes había aparecido. Posiblemente se trataba tan solo de una boya de situación de las empleadas por los buques de guerra, que hubiese llegado hasta las citadas costas arrastrada por las olas, aunque se asegura que no se asemejaba en nada a ella.—Cifra.

Cae por un terraplén un tren de mercancías en la provincia de Lérida

Resultó un hombre muerto y ocho heridos graves

Lérida, 3. — Un tren de mercancías descarriló cayendo la máquina y varios vagones por un terraplén, quedando completamente destrozados. El jefe del convoy, Juan Monforte, de 54 años, resultó muerto en el accidente y ocho empleados del tren, heridos, casi todos ellos graves.

El citado convoy se dirigía a Tarragona y descarriló en el kilómetro 13'900 entre las estaciones de Juneda y Puigvert. Hasta el momento no han podido precisarse las causas del descarrilamiento. El aspecto que ofrecían las primeras unidades, caídas por el terraplén, completamente destrozadas, era impresionante por la confusión originada por el gran montón de madera y hierros.

Inmediatamente se dió aviso a las estaciones cercanas de Puigvert y Juneda, de donde salieron los primeros auxilios. Asimismo de la estación de Lérida partió un tren de socorro con material sanitario y personal facultativo y técnico que organizó el salvamento y asistencia de los heridos.

Al lugar del suceso acudieron el gobernador civil de la provincia y el juez de Instrucción de Lérida, así como las autoridades de Juneda y Puigvert. El salvamento de los heridos presentó serias dificultades por el estado en que habían quedado los vagones destrozados. Uno de los heridos tuvo que permanecer aprisionado entre los hierros mientras éstos eran cortados para poderle extraer y prestarle los primeros auxilios.

Otro herido quedó encerrado en una garita que tuvo que aserrarse para poderle sacar.

En el siniestro falleció, casi instantáneamente el jefe de tren, Juan Monforte, de 54 años, domiciliado en Tarragona.

Los heridos son los siguientes: Manuel Luque Lara, gravísimo; Braulio López Pérez, fogonero, grave; Domitilo Riñón Martínez, mozo de tren, grave; Miguel Cabrero Pujol, guardavías, menos grave; Joaquín Zasal Piquero, maquinista, menos grave; Vicente Ripoll Atallar, mozo de tren, grave; Francisco Bermúdez Bermúdez, mozo de tren, grave; y Tomás Losada Vázquez, ayudante de montador, grave.

Actualmente se procede a registrar minuciosamente los restos de los vagones ya que es posible que viajase alguna persona en el tren que no figurara en la lista de embarque.—Cifra.

Una fuerza militar de treinta mil hombres

Se está concentrando entre el canal de Suez y la frontera israelí

Jerusalén, 3. — Una fuerza militar de unos treinta mil hombres, ha empezado a concentrarse en la región comprendida entre el Canal de Suez y la frontera con Israel, según se informa en fuente israelí.

M.C.D.2022

PALENCIA AL DIA

Santa Bárbara y el buen tiempo

No sabemos si Santa Bárbara querrá emular a San Clemente. Las señales no pueden ser más categóricas. Si por la víspera se conoce al Santo, el sol primaveral con que ayer nos ha regalado Diciembre, trae para la Patrona de los Mineros y de la Artillería augurios de un día plácido y luminoso, de un «veranillo» como quizá en muchos años no se haya disfrutado. Más de una vez hemos visto romper la calma de los montes barruelanos con los estampidos de la dinamita, en medio de una tupida capa de nieves y fríos. Pero como la serpiente se muerde la «cola», la coincidencia de hace 50 años, ha cambiado también el signo meteorológico.

Mejor así, porque podrá llenarse La Balastera, ante el partido-clave a jugar entre el Júpiter y el Atlético. La cosa está clara. Si ganan los «jupiterinos» sumarían otros dos positivos al que tienen, logrando en total 3, en tanto que los «morados» perderían 2, quedando en 4 y permitiendo dar al salto a los zamoranos, ponferradinos y «europeos». Lo que ya hemos dicho: un partido de puro al revés. El Castilla marcha animado a Zamora. Con moral en auge, las huestes de Gutiérrez pueden darnos una sorpresa. Claro que mayor se la darían a los de la ciudad del Duero. En fin, allá veredes, que dijo Agrajes.

Se reunió la Cámara Oficial de Comercio e Industria adoptando un acuerdo, que juzgamos del mayor interés. Pedir para Palencia la capitalidad de la zona industrial castellano-leonesa, en premio al gigantesco desarrollo fabril registrado en nuestra provincia durante los últimos años. Es una iniciativa de DIARIO-DIA, que nos complace tome estado oficial.

Hoy precisamente se da oficialmente la noticia de la inmediata construcción en Guardo de una nueva y grandiosa Central térmica, a base del aprovechamiento de los menudos. Con ella el «complejo industrial» de Guardo se coloca a la cabeza de los existentes en la región. Otra razón de más en favor de las aspiraciones palentinas.

La cuestión de la patata ha tomado un nuevo e inquietante giro. Conseguidos ya los vagones, se han parado las ventas, incluso después de la depreciación del tubérculo, que ha llegado por kilo hasta 60 céntimos. La remolacha va mejor, por cuanto se han normalizado las entregas y se llenan los cupos. No puede darse un tiempo más ideal para la saca, lo mismo que para la sementera, ya en su fase definitiva. Quedan tan sólo las leguminosas, que no se podrán sembrar hasta primeros de año.

Si continuamos así, se logrará una buena maduración, con lo cual habrá cambiado el signo de la cosecha, en ese continuo cara y cruz del campo, que ahora presenta tan negro cariz para los cultivadores de patata. ¿No se podría estudiar por los organismos competentes este problema? Son muchos los labradores afectados y grandes los perjuicios que habrán de irrogárseles de no arbitrar algún remedio. Perjuicios que naturalmente repercutirán en nuestra economía provincial.

La película del máximo encanto femenino

Pronto la admirará en el

TEATRO PRINCIPAL

CARTELERA

TEATRO PRINCIPAL

Hoy, domingo, extraordinario estreno: «Apache», en tecnicolor, con Burt Lancaster. La más arrebatadora epopeya de la historia de los Estados Unidos. Tolerada menores.

Pronto, «Sabrina». La película del máximo encanto femenino.

GRAN TEATRO ORTEGA

3'00, infantil: «La última flecha».

5'00, 7'45 y 10'30: «El misterio de una desconocida».

CINE PROYECCIONES

«El hombre tranquilo» y «La mansión de Sangaree».

CINE CASTILLA

«Tres amores» y «Zalacain el aventurero».

CINE GRAN VIA

«El bandido generoso» y «Buitres de la selva».

CALIFICACION MORAL:

«Apache» (2); «Tres amores» (3); «Pepe Conde» (3); «El bandido generoso» (5); «Zalacaín el aventurero» (3); «La última flecha» (5); «El misterio de una desconocida» (5); «El hombre tranquilo» (2); «La mansión de Sangaree» (3); «Buitres de la selva (1).

Los números que figuran entre paréntesis al final de cada obra, expresan la calificación moral dada por la «Oficina de Espectáculos» dependiente de la Comisión Episcopal de Ortodoxia y Moralidad: 1: Todos, incluso niños.—2: Jóvenes.—3: Mayores.—3-R: Mayores, con reparo.—4: Gravemente peligrosa.—5: Sin calificar.

POMPAS FUNEBRES

Hontiyuelo

CASA FUNDADA EN EL AÑO 1880

Mayor, 184-186. Tfns. 1707, 1583, 1851 y 2668.—PALENCIA

Será construída en Guardo una Central térmica

El Subsecretario de Industria, con el Director General de Minas y el Gobernador Civil, estudió sobre el terreno su instalación inmediata

Hace unos días llegó a Palencia el subsecretario de Industria, Iltmo. Sr. Don Alejandro Suárez, a quien acompañaban el Director General de Minas, don José María García Comas; el Director Gerente de la Empresa Nacional de Electricidad, S. A., don Gabriel Torres Gost, con varios técnicos del I. N. I. y otras personalidades, entre las que se encontraba el ingeniero de Minas don Faustino Vigil.

En nuestra capital fueron recibidos y cumplimentados por el Excmo. Sr. Gobernador Civil, don Jesús López Cancio y el Alcalde, don Vicente Almodóvar.

El Subsecretario de Industria y demás personalidades acompañantes, se trasladaron con el Gobernador Civil a Guardo, para estudiar sobre el terreno y discutir los inconvenientes y ventajas de la localidad, como lugar apropiado de instalación de una central térmica, cuya noticia adelantamos ya hace tiempo, a nuestros lectores.

Se estudiaron las posibilidades de los yacimientos carboníferos de la zona, así como el caudal de agua del río Carrión, y a la vista de la capacidad de refrigeración del agua, como del incremento de la producción de carbón, se llegó a la determinación de que la central térmica de esta zona se instalase en Guardo, por sus mayores ventajas y facilidades sobre otros centros de fuera de nuestra provincia, que habían hecho ofrecimientos interesantes.

El Subsecretario de Industria, en vista de las facilidades y cooperación que encontró por parte de nuestro Gobernador Civil, así como del alcalde de Guardo, dispuso que se pasase inmediatamente a la parte ejecutiva de esta obra, de gran transcendencia para nuestra provincia y de forma especial para Guardo y su zona.

Se fijaron definitivamente el lugar de instalación de oficinas para iniciar los trabajos y a la vista del plano de urbanización de Guardo, las zonas residenciales para empleados y obreros de la empresa, así como el lugar exacto de emplazamiento de la central térmica.

El Subsecretario de Industria, Sr. Suárez, con el Gobernador Civil y demás personalidades, visitó la Fábrica de Carburo y Derivados, de la Unión de Explosivos, cuyas realidades y proyectos fueron explicados por el Presidente del Consejo de Administración de la Empresa, Sr. Botín. Se estudiaron la compatibilidad y mútuo funcionamiento de esta fábrica, con la central térmica a instalar, en las necesidades de ambas en cuanto a empleo del agua para refrigeración y suministro de energía eléctrica

La instalación, pues, de la central térmica en Guardo, proyecto de amplios vuelos y de grandísima importancia para nuestra industria, es ya un hecho y se hará en un plazo inmediato en varias fases.

La vida en la Ciudad

Sesión de la Cámara Oficial de Comercio e Industria

Se harán gestiones para que se fije en Palencia la capitalidad de la zona industrial castellano-leonesa

La Cámara de Comercio e Industria celebró su sesión ordinaria de noviembre, bajo la presidencia de don Luis Calderón. Asistieron los vocales señores del Olmo, Castrillo, Escobar, Alario, Arranz (D. Pancracio), Sanmamés, Fernández Durán, Hermoso, Arranz Casado, Puertas, Rodríguez de la Hera y Alonso Rodríguez.

Excusaron su asistencia a la misma, los señores Ortega Bravo, Miguel Robles, Ortega Matilla y Lladó.

Se aprueba el borrador del acta de la sesión anterior, así como el estado mensual de caja de Tesorería.

La presidencia dedica sentidas y emocionadas frases a la memoria del que en vida y durante muchos años fué vocal de esta Corporación, don José Paisán Pérez (q. e. p. d.), recientemente fallecido en esta capital. Propone al Pleno conste en acta el profundo sentimiento de la Cámara por la pérdida de tan querido compañero, y que como de costumbre en estos casos, se le diga una misa con responso por el eterno descanso de su alma y que se comunique a la familia del finado de oficio referidos acuerdos.

Seguidamente se da lectura del proyecto del Presupuesto ordinario de Ingresos y Gastos de la Corporación, para el ejercicio de 1956, formulado por la Comisión administrativa, cifrado uno y otro en pesetas 199.150, el cual leído por Secretaría, merece la aprobación de la Cámara, acordándose remitirle para su sanción definitiva a la Secretaría general Técnica del Ministerio de Comercio, previo informe del Consejo Superior de Cámaras.

SUBVENCIONES.—Se acordó designar pesetas 1.000 para la suscripción abierta por nuestras primeras autoridades para la "Campaña de Navidad"; pesetas 1.000 para el Atlético de Palencia y 100 pesetas para la Delegación Provincial de Ciegos palentina, para ayuda de los actos que mencionada Organización, dedicará en honor de su excela Patrona Santa Lucía.

ESTADISTICAS. — Se informa al Pleno del movimiento habido de expedientes en la Junta Provincial de Tasas, así como de las reses sacrificadas y peso de las mismas, en el Matadero Municipal de nuestra capital, durante el pasado mes de octubre.

NOMBRAMIENTOS.—Por fallecimiento del señor Paisán Pérez (q. e. p. d.), se acuerda forme parte como vocal en la Comisión Administrativa, don Enrique Hermoso Herrero y para representar a la Cámara en la Junta Provincial de Contrabando y Defraudación, de la Delegación de Hacienda, a don Acisclo Arranz Casado, de la Sociedad mercantil Francisco Arranz, S. A.

COMUNICACIONES.—De la Cámara de la Industria de Barcelona relacionadas con: la jubilación por edad de los trabajadores de las empresas privadas; sugerencias y consideraciones acerca del Reglamento para la aplicación de la nueva Ley del Timbre; régimen de previsión para empresarios; del Ayuntamiento de nuestra capital en la que participa haber accedido a lo solicitado por la Cámara implantando un nuevo horario en las jornadas de mañana y tarde para la entrega y recogida de mercancías en el comercio por las empresas de transportes, en los trayectos de la calle Mayor, Don Sancho, General Franco, etcétera, etcétera, el cual queda fijado de la siguiente manera: Mañana de 9 a 12 y tarde de 3 a 6; de la Presidencia de la Excelentísima Diputación Provincial, dando contestación al enviado por la Cámara en súplica de que si ello era posible, se destinara alguno de los locales de la Beneficencia Provincial para la posble creación en nuestra capital de la Escuela de Comercio; del ilustrísimo señor subsecretario de Educación Nacional, también relacionada con este Centro docente; de la Feria Oficial de Muestras en Barcelona, con la que acompaña "Resumen estadístico del XXIII Certamen" celebrado en mentada capital del 1 al 20 del pasado junio y de la Cámara de Comercio de La Coruña, con la que acompaña también un ejemplar del folleto editado por la misma sobre "Industrialización de Galicia-Proyecto de creación del Instituto gallego para el fomento económico".

CONSEJO SUPERIOR CAMARAS. — Importaciones de piezas y repuestos de maquinaria para la industria; Ferias y Exposiciones; exigencia de la liquidación de Derechos Reales a contratos de compraventa mercantil por correspondencia; Academias provinciales o regionales de Ciencias económicas y financieras; obligatoriedad de la identificación de los productos químicos y el Timbre de publicidad; próximas negociaciones con Gran Bretaña; exposición en Copenhague, del 22 al 27 del próximo julio, de productos técnicos y farmacéuticos relacionados con la Pediatría; importaciones de bacalao, tripas y café; XXVIII Congreso Internacional de Química Industrial; cese de trabajadores por paro tecnológico; informaciones solicitadas por casas extranjeras; índices de "Precios de por mayor"; ídem del "Coste de la vida"; ídem de "Cotización de la Bolsa española" y Emisiones de capital"; y otras de régimen interior de las Cámaras.

La Cámara acordó asimismo realizar las gestiones oportunas, con el apoyo de nuestras primeras autoridades locales y provinciales, para ver de conseguir se fije en Palencia la capitalidad de la zona industrial castellano-leonesa con el establecimiento de la Inspección Regional de Delegaciones de Industria, dado el empuje y desarrollo fabril que en estos últimos años ha registrado nuestra provincia.

Y sin más asuntos de qué tratar, se dió por terminada la sesión.

DIARIO DE AVISOS

FARMACIA DE GUARDIA

Durante la semana están de guardia la farmacia de don Anastasio Arenal, sita en el Barrio del Cristo, y la de don Mariano Atienza (Calle Mayor, número 45).

REGISTRO CIVIL

NACIMIENTO. — Julián Ramos Abad, de Vicente y Eugenia, Clínica 18 de Julio.

DEFUNCION. — Vicente Barcenilla Sicilia, de 4 meses, finca de Carlón.

SUCESOS LOCALES

¡VAYA HUESPED! — Aurelio López Escásamez, chófer, alquiló una habitación en la calle Barrio y Mier de nuestra capital, para pasar la noche. A las tres de la mañana, un ruido enorme despertó a la dueña de la fonda, que tuvo que reclamar la presencia de una pareja de la Policía Armada, porque el huésped estaba dedicado a romper los muebles de la habitación. Fué trasladado a la Comisaría de Policía, donde la dueña de la casa, estimó los daños causados por el impetuoso huésped, en 300 pesetas.

Cuatro Cantones

La radioactividad, los rusos y los dolores de cabeza

Don Amargo llegó estos días a la tertulia quejándose de un fuerte dolor de cabeza...

—Me suena el cráneo —dijo— como el tambor de un dulzainero.

Le interrumpió don Trinitario:

—¡Qué coincidencia!... Yo la tengo como un bombo. Acabo de tomar dos aspirinas.

Hubo exclamaciones casi simultaneas:

—¡A mí también me duele!

—¡Y a mí!...

—¡Y a mí!...

—Es la presión atmosférica. Se barruntan lluvias y nieblas lloronas.

Un contertulio con aficiones científicas, trató de explicar la «epidemia»:

—Es la radioactividad. Ya saben ustedes que se han extendido sobre el cielo de Europa ondas radioactivas que parecen provenir de la explosión nuclear que se ha registrado hace días en un lugar desconocido, tal vez del Norte de Asia.

—Los rusos tienen la culpa de nuestros dolores de cabeza.

—¡Lo de siempre!... ¡Esos malhadados rusos!

Pero no hay que alarmarse. Es cierto que vienen observándose ciertas extrañas perturbaciones atmosféricas, que algunos científicos atribuyen a los experimentos nucleares. Pero no es de suponer que puedan afectar a nuestro clima. Por el contrario, éste siempre ofreció las mejores condiciones para el equilibrio de la mente y las enfermedades de la cabeza.

Quédese, por tanto, la observación como un trivial comentario de café.

El papel de las "Juntas de Iniciativas y Turismo"

Un colega de Salamanca, se refería, no hace muchos días, al concurso de ideas y proyectos que se ha convocado en Valladolid para incrementar el progreso de la vecina provincia, y sugería la conveniencia de que en la capital charra se resucitase también la «Junta de Iniciativas y Turismo» que ya funcionó allí por los años de 1928 a 1930.

Si mal no recordamos también por entonces se creó en Palencia una «Agrupación de Estudios e Iniciativas» que venía a cumplir fines análogos a dicha Institución.

Estas Juntas o agrupaciones tenían por objeto servir los intereses de la ciudad y de la provincia «sin invadir prerrogativas y atribuciones de otros organismos de los cuales eran colaboradores».

En la actualidad funciona en Valladolid una «Junta de Fomento Industrial» que vela por la industrialización de la provincia limítrofe y que recientemente reclamó la capitalidad de la zona industrial.

Sabemos que la Cámara de Comercio de Palencia ha hecho suya la petición que esbozamos en nuestras columnas para que esta capitalidad se estableciese en Palencia. Son muchas las razones que apoyan esta petición.

De todas las capitales castellano-leonesas quizá sea Palencia la de más antañona raigambre industrial— no puede menospreciarse nuestra famosa industria mantera, harinera y cerámica— y la que ha alcanzado, proporcional, un mayor progreso fabril.

Con Junta o sin ella, lo que interesa es tener eficaces paladines de estos intereses y permanecer siempre en la brecha de nuestro progreso. Iniciativas no faltan. Lo que se necesita es saberlas plasmar y darlas el necesario vuelo para que no caigan en el vacío.

En busca de un "astro" o de una "estrella" de la escena

Anoche se celebró en el Principal un simpático festival artístico organizado por el Centro Astur-Castellano y Radio Palencia, primero de la serie de los que tendrá lugar a beneficio de la Campaña de Navidad.

Un plantel de noveles artistas intervienen en estas actuaciones «cara al público», divulgadas por la popularidad del micrófono y que, por decirlo en términos deportivos, tienen una gran masa de seguidores.

Los incipientes artistas, dentro del más genuino «amateurismo», no aspiran por el momento al lucro ni a la fama. Cultivan sus aficiones artísticas, como suele decirse, «por amor al arte».

Hay de todo en la recién plantada viña del arte escénico: cantantes, folkloristas, rapsodas, bailarines de ambos sexos, caricatos, prestidigitadores, etcétera.

¿Quién sabe si de entre ellos puede surgir una gran figura que conquiste la fama y la fortuna?...

Palencia no es tierra estéril en personalidades insignes. Literatos, pintores, escultores, políticos de talla nacional y aún universal, salieron de nuestro «obscuro rincón» hacia el esplendor de la celebridad y la gloria.

Nos falta, por ahora, un gran «astro» o una gran «estrella» de los escenarios. Esa «Plataforma en el Eter», puede servir, tal vez, de trampolín para el gran salto hacia la fama.

¿Por qué no?... Todo es posible en Palencia.

Religiosas

SANTA IGLESIA CATEDRAL

Día 4: Dominica II de Adviento. Misas rezadas a las siete y media, ocho, ocho y media y nueve con explicación del Santo Evangelio.

A las diez y media, misa conventual en la que predicará el M. I. señor D. Fortunato Aguado.

A las doce y media misa rezada en el altar del Trascoro, durante la cual predicará el M. I. Sr. D. Antonio Hijosa.

A las seis y media de la tarde, rezo del Santo Rosario en el altar del Sagrario.

PARROQUIA DE NUESTRA SEÑORA DE LA CALLE

Dominica 2.ª de Adviento.—Misas a las siete, ocho y cada media hora hasta las once y media y la última a la una.

A las diez, misa para los niños de las Escuelas y Colegios.

—A las diez y media, radiada para enfermos.

A la una Homilía por el señor Cura Párroco.

En todas las Misas se hará la Colecta para el Secretariado de Caridad de la Parroquia.

A las cinco de la tarde, Catequesis para Adultos.

A las siete y media, Exposición de S. D. M., Rosario, Novena a la Inmaculada y Reserva, terminándose con la Salve cantada en honor de la Santísima Virgen.

SAN MIGUEL

Festividad de Santa Bárbara

Hoy, día 4 de diciembre, festividad de Santa Bárbara, se celebrará en esta parroquia, a las once de la mañana, una misa solemne organizada por el Ilmo. Sr. Director, Jefes y Oficiales de la Fábrica Nacional de Armas, con la asistencia del Excelentísimo y Rvdmo. Sr. D. José Souto y Vizoso, Obispo de Palencia y de todas las autoridades civiles y militares de la ciudad. El sermón estará a cargo del R. P. Fernando Alvarez, S. J., Superior de la Residencia de PP. Jesuítas.

Las misas serán a las siete y media, ocho, ocho y media, nueve, diez, once y doce.

A las ocho y media, la Misa de Comunión del Triduo de San Nicolás de Bari.

A las diez, la Misa de la Asociación de la Doctrina Cristiana.

Por la tarde, a las siete y media, continuará la novena de la Inmaculada y da principio el Triduo en honor de San Nicolás de Bari.

Triduo a San Nicolás de Bari

Los días 4, 5 y 6 de diciembre, se celebrará el solemne Triduo a San Nicolás de Bari, con misa de Comunión a las ocho y media y por la tarde, ejercicio del Triduo, con exposición mayor de S. D. M., rosario, sermón y reserva solemne. Predicará el Rvdo. Sr. D. Alejandro Luis Aguado, Ecónomo de San Miguel.

SAN FRANCISCO. — Hoy, celebran su fiesta mensual las Congregantes de la Sagrada Familia con misa de Comunión y novena a las siete y media y retiro mensual a las cinco y cuarto de la tarde. Este mismo día, a las doce de la mañana, visita y consagración a María de las Inesitas y ángeles de la Congregación. A las seis y media de la tarde, misa vespertina y a las siete y media, como todos los días, solemnes cultos en honor de la Inmaculada, radiados por Radio Palencia.

SAN PABLO. — Hoy, primer domingo del mes, celebran sus cultos los cofrades del Rosario, con misa de Comunión a las ocho y media y procesión por las naves del templo, después de la función de la tarde. Esta comenzará a las siete y media. Predicará el P. Andrés Hernández. También continúa la novena de la Inmaculada, que será leída en los cultos de la tarde.

Las horas de las misas serán: siete y media, ocho, ocho y media, nueve, nueve y media y doce. En la última tendrá lección evangélica el P. Merino.

EDUCACION Y CULTURA

ESCUELA DEL MAGISTERIO DE PALENCIA

TITULOS. — Se han recibido en este Centro los Títulos de Maestra de Primera Enseñanza que se relacionan, los cuales deberán ser recogidos personalmente por las interesadas, a las horas de oficina, en esta Secretaría de once a trece.

Fortunata Tazo, Felicidad Ayuela, Angelita Cuesta, María del C. Izquierdo, María Moreno, María del C. Morte, Elena Marcos, María Cruz Prieto, Domitila Pedrosa, Estela M. Sánchez, Eulalia Sánchez, Emilia Corral, Esperanza Villalba, Lucía Ruiz, María del C. Saldaña, Josefa Rodríguez, Victorina Prieto, Gloria F. Pérez, María T. Pérez, Pompeya Muñoz, Teresa Martínez, Elena Jiménez, María G. López, Rafaela López, Marina Ibáñez, María del C. de la Gala, Felisa García, Josefa Guerrero, Alicia Bieye, Ana María Alonso, Martina del Amo, Aurora García, Elvira Bleye, María del Carmen Fernández, María F. Sanabria, María C. García, María E. González, María L. Gutiérrez, María L. Sendino, María del R. Salas, Manuela Terán, María de los A. Franco, María Prieto, Isabel Pérez, María L. Rancaño, Elanca Infante, Leocadia L. Melendro, María de los A. Centeno, Julia Durántez, Inés López, María C. C. López, Aurea Roldán, Francisca Pérez, María T. Roldán, Amalia Tomé, Eudosia Gil, Joaquina Juárez, Paulina San Martín, María J. Rubio, Andrea Muñoz, María del C. García, María del C. Rodríguez, Luisa F. Martínez y María de los A. Antolín.

Palencia, 3 de diciembre de 1955.—**La Secretaria, M.ª Pilar M. Mediavilla.**

Nuevas instalaciones eléctricas en Palencia

Suman sus presupuestos más de 13 millones de pesetas

El «Boletín Oficial del Estado» publica anuncio de la Delegación de Industria de Palencia, dando cuenta de tres nuevas peticiones de instalaciones eléctricas:

En la primera figura como peticionaria la Sociedad «Electrólisis del Cobre», quien solicita instalar una línea de alta tensión a 13.200 voltios desde la central de Calahorra hasta la fábrica de cobre electrolítica de Palencia. El presupuesto asciende a 474.796'32 pesetas.

La segunda petición la firma Saltos del Sil, S. A., interesando instalar una línea de transporte de energía eléctrica a 220.000 voltios desde las proximidades de Herrera de Pisuerga a las inmediaciones de Mataporquera, con un presupuesto de 11.146.194 pesetas.

Por último la tercera la suscribe Electra del Viesgo S. A., para instalar una línea de transporte de energía eléctrica a 30.000 voltios desde Cervera de Pisuerga a San Salvador de Cantamuga, con un presupuesto de 1.587.075'40 pesetas.

Los industriales que se consideren afectados podrán presentar los escritos que estimen oportunos en el plazo de diez días, en la Delegación de Industria.

Tribunal Tutelar de Menores

El domingo, 11 del actual, se celebrará el «Día de la Obra de Protección de Menores» y para su conmemoración, se dirá una misa rezada en la iglesia de San Antonio, con una plática por el reverendo señor cura párroco don Pablo Cascón, con asistencia de los miembros de la Junta de Protección de Menores y del Tribunal. Terminado el acto religioso, se visitará la escuela de la Casa de Observación, donde se servirá una comida extraordinaria a los menores internados.

DOCTOR LEDO

ENFERMEDADES DE LA PIEL

Consulta de 9 a 1

Núñez de Arce, 4. Telf., 2545

VALLADOLID

HACIENDA

LIBRAMIENTOS. — El Iltmo. señor Delegado de Hacienda ha puesto al cobro en el día de hoy, los libramientos expedidos a nombre de:

Don Jaime Blasco Moreno, don Vicente Gómez Pallete, don Francisco J. Cabanillas, señor Conservador del Edificio de Comunicaciones, don Eladio Maté Lozano, don Honorato del Val Rojo, don Angel Soto Andrés, Compañía Electra Popular Vallisoletana, don Antonio Barbadillo, don Hipólito Gil, Compañía de Ferrocarrile de Castilla, don Amador Sebastián García, don Elpidio Calvo Carcasona, señor Pagador de la Jefatura de Obra Públicas, don Ramón Frechilla, señor Habilitado de la Delegación del Instituto Geológico, don Salvador Feijóo, doña Catalina Maté, don David Blanco Callejo, don Vicente Cea Tomé, don Vicente Rozas Ruipérez, don Lucas Pajares de la Granja, don Leopoldo de Castro Vázquez, don Teodoro Sánchez, don Julián Camino García, don Tomás López Bravo y don Eduardo Jauralde.

GRAN VINO "SANSON"

Reponga sus energías

CON SANSON

todos los días

AYUNTAMIENTO

NEGOCIADO DE QUINTAS. — Se interesa la presentación en el Negociado de Quintas del personal que a continuación se mencionan o de cuantas personas puedan aportar datos de su paradero.

Bernardo Teófilo Ferroni Fuente, Ricardo Gómez Benito, Isaac González Benito, Andrés Gutiérrez Gutiérrez, Rodrigo Rodrigo Fernández y Francisco Espero Merino.

Para entregar declaración jurada, a Teófilo García García.

Para entregar cartilla militar, a Antonio Pérez Cuesta y Nicolás Villegas Casado.

Así como, se recuerda a todos los mozos del reemplezo de 1955, que no hayan retirado su cartilla militar, la obligación en que se encuentran de verificarlo a la mayor urgencia.

Palencia 2 de diciembre de 1955

El Alcalde.

POMPAS FUNEBRES

NTRA. SRA. DE LA CALLE

AVISAD AL TELEFONO 2527

(Servicio permanente)

Mayor, 206. — PALENCIA

CON PAN TOST MANTEQUILLA Y MIEL

Será obsequiada nuestra distinguida clientela, a partir del próximo lunes, día 5, y durante una semana podrá degustar esta combinación de alimentos en el popular establecimiento de

ULTRAMARINOS "LA MONTAÑESA"

AGUADO LOSADA

SEGUROS: Agencia de "HISPANIA" { Incendios, Accidentes, Automóviles, Cosechas, Robo.

FINCAS: { Compra-venta de Rústicas y Urbanas, Solares, Traspaso de negocios, etcétera.

Oficina: Mayor Pral., núm. 30 PALENCIA

TELEFONO, 2351

EL SEÑOR

D. Felipe Ortega Revuelta

ALCALDE PRESIDENTE DEL AYUNTAMIENTO DE SALINAS DE PISUERGA

Falleció en Aguilar de Campoo

EL DIA 25 DE NOVIEMBRE DE 1955

D. E. P.

La Corporación Municipal,

Comunica a sus amistades la triste noticia, a la vez que les participa asistan a los funerales que tendrán lugar en la iglesia parroquial de esta villa de Salinas de Pisuerga, el día 5 de diciembre, a las diez de la mañana.

M.C.D.2022

Suplemento Agrícola

SE PUBLICA TODOS LOS DOMINGOS

El buen tiempo cambiará el signo de la sementera

Numerosos pueblos han terminado, quedando retrasadas las leguminosas, que se sembrarán en Enero

Sigue la entrega de remolacha

Otro problema: Cuando hay vagones no se vende la patata, a pesar de haber bajado hasta 60 céntimos kilo

En la impresión del campo de la semana pasada, hicimos saber la importancia que tendría en el campo el tiempo suave. Hemos tenido la gran suerte de que no se haya podido presentar mejor tiempo para terminar esta accidentada sementera. Efectivamente, en esta semana se ha prosperado tanto en la siembra de trigo y cebada, que ya hay un elevado número de términos municipales que dan por terminada la sementera. Claro que han quedado retrasadas las leguminosas, que se sembrarán a principios del año que viene.

IMPRESION DEL CAMPO

En cuanto al nacimiento, aún habrá necesidad de que continúe el buen tiempo, un período igual y así podremos llegar a final de año, con una siembra bien nacida. Con ello habrá cambiado el aspecto malo, que venía presentando la actual sementera, como estamos observando en estos días, en que está naciendo mucho trigo, sembrado después de las lluvias.

De remolacha, la Jefatura Agronómica terminó el aforo de las fincas que habían solicitado acogerse a los beneficios de la reserva industrial, y sus impresiones son las ya conocidas: de buena cosecha, pero de escasa superficie. La Azucarera del Carrión, encendió sus calderas el domingo pasado, y se continúa recibiendo remolacha con toda normalidad y mediante vales, llegándose a cubrir su cupo en todas las básculas de la provincia, para lo que se aprovecha el buen tiempo reinante en esta laboriosa operación del saque.

La patata es la que está peor. Una vez solucionado el problema del transporte, ahora resulta que sobran vagones en las principales estaciones: Quintanilla de las Torres, Aguilar de Campoo, Alar del Rey y Herrera, pues apenas salen vagones de patatas, porque no tiene venta este tubérculo, y los almacenistas no compran, a pesar de la baja de 65 a 60 céntimos kilogramo, con que se está cotizando en el Norte de la provincia, inquietando al agricultor, que tiene aún la casi totalidad de la cosecha en casa y no ve la manera de hacer salir su patata.

Las Entidades Concesionarias están en pleno apogeo de selección de la patata que va entrando en sus almacenes, procedente de los agricultores cooperadores. Hemos tenido ocasión de presenciar esta operación y se está embolsando patata muy buena y de variedades de gran producción, ahora que el agricultor ha tenido que pasar gran parte de su cosecha a consumo, por el demasiado tamaño que ha llegado a alcanzar el tubérculo en las parcelas. Y es que hemos tenido un verano de aguas ideal para el cultivo de la patata y nuestra Zona Norte reúne unas magníficas condiciones para este cultivo.

Plazo para la retirada de abonos de Otoño

Servicio Nacional del Trigo

De acuerdo con lo ordenado por el ilustrísimo señor Delegado Nacional y señor Ingeniero-Jefe de la IV Zona de Inspección de este Servicio, los vales, modelo C-6-8-A, extendidos por esta Jefatura Provincial como consecuencia de préstamos de abonos concedidos en la sementera de la presente campaña triguera, tienen un plazo de validez que expira el día 31 del presente mes de diciembre, y como consecuencia de ello, antes de dicha fecha han de retirarse, de los almacenes o depósitos, los abonos comprendidos en dichos vales, ya que llegado el repetido 31 de diciembre, los vales de que no se haya hecho uso quedarán automáticamente anulados y sin valor ni efecto alguno para lo sucesivo.

Lo que se hace público para conocimiento de los agricultores interesados.

Palencia, 2 de diciembre de 1955.—El Jefe Provincial, **Pedro Izquierdo Ruiz.**

Cultivo de plantas forrajeras en determinadas fincas de secano

Será obligatorio en las explotaciones, a dos hojas o al tercio, de una extensión superior a 100 hectáreas

También se exigirá un aumento progresivo del peso de ganado vivo por hectárea

Con la finalidad no sólo de conservar y aumentar la fertilidad del suelo, mejorando las alternativas y reponiéndolo de la materia orgánica que necesita, sino también para contribuir al aumento de la producción ganadera, el ministerio de Agricultura ha decretado que las disposiciones del Decreto de 16 de enero de 1953 sobre cultivo obligatorio de plantas forrajeras en determinadas fincas, sea también de aplicación, en las zonas y comarcas que señale, a las explotaciones agrícolas de secano en las que se cultive a dos hojas o al tercio una extensión superior a cien hectáreas, así como a la de regadío que tengan una superficie que exceda de doce hectáreas y, además, lleven puestas en riego más de cinco años.

El cumplimiento de esta obligación se exigirá en forma gradual, análoga a la que establecen los dos últimos párrafos del artículo segundo del Decreto de 16-1-53.

Las explotaciones agrícolas que estén afectadas por la obligación de cultivar plantas forrajeras, deberán sostener por hectárea un determinado peso mínimo de ganado de labor y renta adecuadamente albergado.

La total exigencia del peso mínimo de ganado vivo por hectárea, asignado a cada explotación agrícola, no tendrá efectividad hasta tanto no hayan transcurrido cinco años desde que la finca hubiese quedado sujeta al cultivo obligatorio de plantas forrajeras. Sin embargo, durante ese período podrá ser exigido, a partir del segundo año, un aumento progresivo anual, determinado con arreglo a las normas que previamente señale el ministerio de Agricultura.

MOSAICOS GRAJAL

OBRAS Y CONSTRUCCIONES

Cementos, yesos, cañizos, azulejos, fregaderas, tuberías, etc.

Precios económicos

ALMACENES: Ignacio Martínez de Azcoitia, 15. Teléfono, 2297

PALENCIA

Banco de Bilbao

Fundado en 1857

Capital social	300.000.000
Id. suscrito y desembolsado	280.679.000
Reservas	524.000.000

EXTENSA RED DE SUCURSALES

CORRESPONSALES EN TODO EL MUNDO

Realiza toda clase de operaciones del Servicio Nacional del Trigo (Aprobado por la Dirección General de Banca y Bolsa, con el número 1307)

Más de cuatro mil millones de pesetas rinde anualmente la avicultura nacional

Las importaciones de huevos tienden a mejorar la alimentación del pueblo español

Declaraciones del antiguo Jefe de Ganadería de Palencia y actual Jefe de los Servicios Oficiales de Avicultura, señor Rabanal

El Jefe de los Servicios Oficiales de Avicultura de la Dirección General de Ganadería, antiguo Jefe de Ganadería de Palencia, señor Rabanal, ha manifestado a un periodista que la importancia de la avicultura española en el concierto económico nacional es realmente extraordinaria, e insospechada para los que atribuyen a esta rama pecuaria un papel de menor cuantía. Baste saber que el valor total de los productos que rinde anualmente supera la cifra de cuatro mil millones de pesetas representados por dos mil millones de huevos y veinte millones de kilos de carne, a lo que hay que añadir el valor del estiércol y otras producciones de menor importancia. Dicha cifra, que por sí sola es suficientemente elocuente, equivale al 106 por ciento de la producción total de leche, al 345 por ciento del valor de la cosecha de lana, al 225 por ciento del valor anual de la pesca y al 200 por ciento del valor de la producción anual de carbones. En otro aspecto representa el cien por cien del valor del ganado asnal y cabrío, el 75 por ciento del valor del ganado lanar, el 73 por ciento del valor del ganado de cerda y el 25 por ciento del valor del ganado vacuno.

Respecto a las importaciones de huevos manifestó que la producción huevera nacional permite un consumo teórico de setenta y dos huevos por habitante y año, cifra muy modesta y que nos sitúa entre los países de bajo consumo de este preciado alimento. Por diversas razones de orden económico (nivel de vida, poder adquisitivo del consumidor, etc.), no podemos aspirar a elevar nuestra cifra de consumo medio a la que hoy detenta Estados Unidos y Canadá, por ejemplo, cuyo consumo teórico supera los cuatrocientos huevos por habitante y año, pero no cabe duda de que podemos y debemos aspirar a elevar nuestro consumo huevero a la cifra de 100 por habitante y año, que es la media de los países europeos. El problema es realmente complejo, ya que supone no solamente el aumento de la producción nacional en mil cuatrocientos millones más que se acaban de importar, sino que dicho aumento de producción se realice de forma que sin perjuicio de los legítimos intereses de los productores sea compatible con los irrecusables derechos de los consumidores. Es obvio que la elevación del nivel de vida y, por ende, del poder adquisitivo de la masa consumidora, contribuirá poderosamente al incremento de la producción y del consumo. En cuanto a las importaciones de huevos, responden a un criterio respetabilísimo de contribuir a mejorar la alimentación del pueblo español en productos de la más alta realidad. Por ello, solamente podemos decir que es muy deseable que dichas importaciones cumplan precisamente los fines que se persiguen con ellas, y que su cuantía épocas de distribución, etcétera, sean las razonables para que no perturben el normal desenvolvimiento económico de la avicultura nacional, la que es capaz de abastecer por sí sola al mercado nacional e incluso concurrir con ventaja a los mercados extranjeros en un período de tiempo no muy lejano, por extraño que esto pueda parecer.

Los Seguros Sociales en el campo

Desde 1 de Enero, los trabajadores agropecuarios estarán equiparados en reparación de accidentes a los de la industria

Elevación de las Pensiones de Vejez, Invalidez y Viudedad.-El Subsidio Familiar y los Premios de Nupcialidad y Natalidad.-Dos aspiraciones: el Seguro de Enfermedad y el Montepío Laboral Agrícola

Por Ley de 30 de enero de 1900 se establecieron por primera vez los Seguros Sociales en España, limitándose exclusivamente al de Accidentes, pues hasta entonces la responsabilidad del patrono por un accidente de trabajo, estaba regulada por los principios de culpa o negligencia del artículo 1902 del Código Civil.

EL SEGURO DE ACCIDENTES, OBLIGATORIO

A pesar de ello, este Seguro no tiene en España carácter obligatorio hasta el Decreto de 25 de junio de 1931. En este se impone la obligación de integrarse los patronos en Mutualidades para la prestación médico-farmacéutica a los accidentados e igualmente la obligatoriedad de asegurar el pago de la indemnización correspondiente por la incapacidad permanente o muerte. Posteriormente por Ley de 4 de julio de 1932, se hace extensiva esta obligatoriedad a la industria, promulgándose su Reglamento con fecha 31 de enero de 1933.

Esta pluralidad de disposiciones sobre una misma materia, difieren muy grandemente una de otra, pues mientras la incapacidad permanente parcial para la profesión o trabajo a que se dedicaba la víctima, en la agricultura se indemniza con un año de salario, en la industria se hace con una pensión vitalicia del 35 por ciento del salario.. Para la incapacidad permanente total para la profesión habitual, pero que no le impida dedicarse a otras tareas, la indemnización es de 18 meses de su salario, sin embargo, en la industria disfrutan de una renta equivalente al 55 por ciento del salario.

La incapacidad permanente absoluta para todo trabajo, se indemniza, en la agricultura, con dos años de salarios, incapacidad que en la industria alcanza una renta vitalicia del 75 por ciento.

Para los casos de muerte, en trabajos agropecuarios, cuando la víctima deje viuda e hijos y nietos a su cuidado, la indemnización sería también de dos años de salario o la renta del 40 por ciento. En la industria, este mismo caso, se indemniza con una renta del 75 por ciento del salario.

Para eliminar esta diferencia tan notoria la Organización Nacional-Sindicalista luchó, en un recto principio de justicia, a través de cuantos Congresos y Asambleas se han celebrado.

El camarada Arturo Espinosa Poveda, Secretario Asesor de la Sección Social Central de la Junta Nacional de Hermandades, gran investigador de los problemas del campo y conocedor, por tanto, del pensar y sentir de los trabajadores agrícolas, al efectuar el estudio de la Ponencia XV de la IV Asamblea Nacional de Hermandades, ponencia que defendió brillantemente, dijo: «El deseo unánime manifestado constantemente por los representantes de las Secciones Sociales Campesinas, en las que se encuadra la totalidad de la masa trabajadora rural, lo constituye el obtener, a todos los efectos, la equiparación plena con el resto de los trabajadores, dedicados a otras actividades industriales, de servicios, etc. Igualdad de trato por el que rotundamente claman al no comprender, como no comprendemos tampoco nosotros, cómo subsisten estas diferencias y estas desigualdades que tan notoriamente lesionan sus intereses y los de sus hijos».

La Falange, promotora de la Revolución y engendradora de la Organización Sindical, dispuesta siempre a mejorar las condiciones de vida de todos los ciudadanos españoles, sin distinción de castas ni clases, no podía inhibirse de este importante problema que afecta al más importante sector laboral de la Nación y, por ello, le trató en su primer Consejo Nacional, celebrado en Madrid durante los días 24 al 29 de octubre de 1953, incluyendo este estudio dentro del tema II, aprobándose, entre otros muchos de indudable importancia, la octogésima Conclusión que dice textualmente: «Es urgente e inaplazable hacer extensivo a los trabajadores agrícolas, forestales y pecuarios, los beneficios de seguridad social de los trabajadores de la industria, tanto los de la llamada previsión defensiva como de la ofensiva, completándose, de esta suerte las prestaciones de que ya disfrutan».

En la octogésima conclusión, de este mismo tema, se pide interesar «en forma perentoria de los poderes sociales la equiparación de todos los trabajadores agropecuarios a los industriales, a efectos de las indemnizaciones debidas por los accidentes que sufren y demás beneficios que se les concede a estos últimos».

Pues bien, una vez vista la notable diferencia existente entre los beneficios, en materia de accidentes, concedidos o disfrutados hasta ahora por los productores del campo, en relación con los de la industria, servicios, etcétera, debida a disposiciones dictadas con anterioridad a nuestro Glorioso Alzamiento, la gran actividad desarrollada por la Organización Sindical de FET. y de las Jons., a través de sus Congresos y Asambleas, encaminada a lograr esta deseada y justa equiparación, diremos que el Ministro de Trabajo, por acuerdo del Consejo de Ministros, ha sometido a las Cortes Españolas un proyecto de Ley, cuyo texto ha aparecido en el Boletín de las mismas número 507 de 21 de octubre último y que no dudamos aprobarán por unanimidad, en el cual se recogen todas estas aspiraciones, reflejadas en las conclusiones mencionadas, cuyo artículo primero dice: «A partir de primero de enero se aplicarán a todos los trabajadores agrícolas, a efectos de reparación de los accidentes laborales, las

(Continúa en la pág. siguiente)

Pronósticos del señor Manuel para esta semana

- En nuestro pronóstico publicado a principios de año se decía para el mes de diciembre: Comienzo con tiempo benigno, nieblas alrededor del 7 por algunos días, luego despejado con fríos crecientes sin ser extremados y el día 23 riguroso invierno.
- Se espera una semana relativamente buena.

El Problema de la Patata

Por A. ARANA SALVADOR

(Presidente de la Cámara Oficial Sindical Agraria)

Parece ser que el transporte de la patata, que ha revestido cierta gravedad, va camino de resolverse, por el mayor número de vagones destinados a los centros de embarque y la anunciada exportación a Francia.

El Ministro de Agricultura, conocedor como cultivador, también de patata, sabe que el problema fundamental de la política económica es «el valor de cambio» de los productos, ya que a él quedan subordinados todos los demás.

El Ministro de Agricultura no ignora que de una política acertada de precios depende la realidad misma de la economía, la explotación adecuada de la riqueza y la justa distribución de las ventas.

Por ello nos consta que ha intervenido buscando soluciones conducentes a la resolución del problema que comentamos.

No vamos a comentar las disposiciones sobre la exportación, la falta de vagones, ni la determinación de los precios en los mercados nacional e internacional, ni en el libre o en intervenido. Como tampoco entraremos en el campo económico, aun cuando todos estos factores juegan cada día más en los problemas del campo.

Nuestra intervención es más sencilla, lo simple de un cultivador de patata, que todos los años toca las consecuencias del problema de que tratamos.

Frecuentemente oímos éstas o parecidas frases: «Los cultivadores de patata, se han enriquecido de manera alarmante» y «ahora que la patata se encuentra despreciada, que se aguanten y toquen las consecuencias». Y añaden: «Dicen que la patata está tirada; nosotros la pagamos cara».

Y esto no sólo se dice por gentes que desconocen el problema, sino por quienes le conocen hasta en sus más pequeños detalles y hasta por cierta Prensa digna de mejor orientación.

Quienes toman partido en problemas que desconocen, son dignos de lástima. Más si quienes lo conocen tergiversan la verdad, es que no desea llegarse a una solución armónica entre los sagrados derechos del consumidor, que los cultivadores nunca hemos desconocido, y los no menos sagrados de los productores, que tampoco deben de ser ignorados.

Las mayores producciones de patata se han debido al régimen de libertad y al esfuerzo de los cultivadores.

Este año la cosecha no es tan abundante como para haber producido el colapso en los precios.

Lo que ocurre es que las cosas se sacan de quicio, de sus justos límites, y se llevan a un terreno a donde no pueda más seguirlas, porque ellas ignoran los principios informantes del Estado Nacional Sindicalista.

Los cultivadores hemos de cumplir las consignas: producir cuanto más mejor y tratar de hacerlo con el menor gasto posible ya que de ello se derivan consecuencias ventajosas para nosotros y los consumidores, pero para nadie más. Y siempre, a no ser en circunstancias extremas, que la abundancia no eche por tierra los justos anhelos de quienes producimos, ya que entonces el producir sería antieconómico.

Encáucese este problema dentro de normas beneficiosas para todos —que no son tan difíciles de encontrar—; dése a todas las regiones igualdad de trato, y déjense los parladores de dar coces contra el aguijón, no vaya a ser que de tanto cocear se hieran con su solo impulso.

Vd. tiene derecho a saber lo que paga con su dinero. Pregunte y entonces sabrá que la lavadora CHIQUI-GAZTEIZ, resiste el examen más duro y que lava bien, de prisa y económicamente.

LA LAVADORA DE NOMBRE FEMENINO

MOTOTRACCION ELECTRICA LATIERRO

VITORIA

LAVADORA Chiqui GAZTEIZ PATENTADA ELECTRICA

CONCESIONARIO: **PASTOR** MAYOR, 130

Los Presidentes de las Cámaras Agrarias van a reunirse, para tratar los problemas del campo

En este mes se celebrará la Asamblea Provincial de Hermandades

La Secretaría de la Junta Nacional de Hermandades, tiene proyectada una reunión de presidentes de Cámaras Sindicales Agrarias, para tratar de los diversos problemas del campo español, como preparación de la futura Asamblea Nacional de Hermandades y de la Feria del Campo, a celebrar en la próxima Primavera.

ASAMBLEA PROVINCIAL DE HERMANDADES

Para mediados o últimos de mes se proyecta la celebración de la Asamblea Provincial de Hermandades, cuya fecha definitiva, queda supeditada a la reunión de Presidentes de Cámaras Sindicales Agrarias, en Madrid.

COMISION DE AGRICULTORES DE LAS CORTES ESPAÑOLAS

El día 2, tuvo lugar, en las Cortes, la reunión de la Comisión de Agricultura, a la que asistió el Presidente de nuestra Cámara Sindical Agraria, camarada Arana Salvador, Consejero nacional y Procurador en Cortes, que trató de la concesión de auxilios al Instituto Nacional de Colonización y Patrimonio Forestal.

SEÑORA:

Su abrigo de piel ha de estar bien cortado y de línea elegante.

ADQUIERALE EN

VOGUE

Don Sancho, 10

GALLETAS FONTANEDA MARIA · NATINA · TOSTADA *Surtidos* FONTANEDA · CAMPOO · FAMILIAR

M.C.D.2022

Los granos vuelven a estar bastante paralizados

en todo el mundo...
para ser exacto...

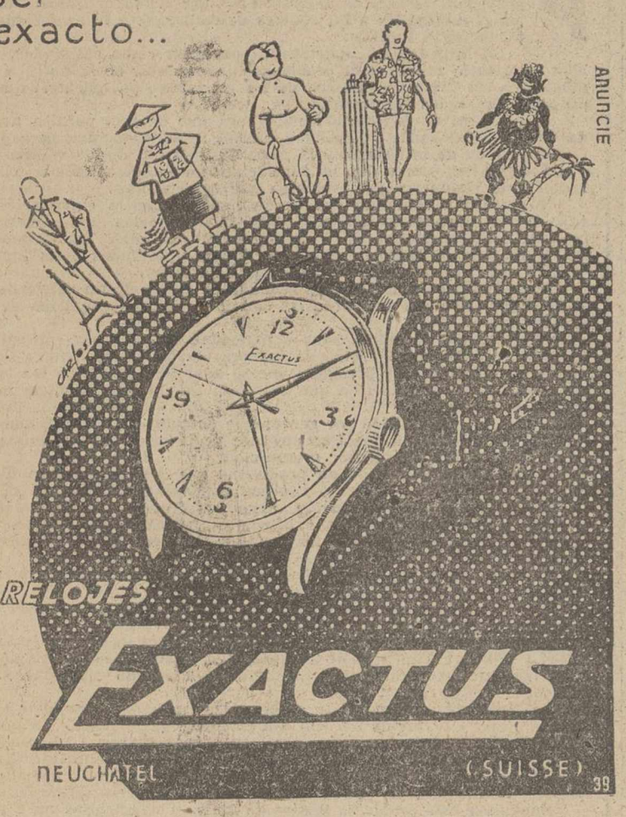

Al resentirse las cotizaciones, algunos productos experimentan baja: la cebada se paga de 2'70 a 2'75

Poca concurrencia en los mercados ganaderos, con precios en general firmes

Los mercados mayoristas de granos, están bastantes paralizados, debido principalmente, a que los agricultores están de lleno metidos con las labores de la sementera y extracción de patatas y remolacha. Esto hace resentir los precios de algunos artículos, que experimentan ligera baja; aunque la mayoría presentan firmeza.

CEBADA.—Ha habido operaciones en Castilla a 2'70 pesetas kilo ¡aunque la generalidad de ellas se realizan sobre 2'75, con saco.

AVENA.—Se cede a 2'65, con envase.

CENTENO.—Viene mucha oferta de La Mancha, a 2'70, con saco. Por Castilla, a 2'75. Escasas operaciones.

MAIZ.—Muy flojo y encalmado, con una oferta que tienden a subir, por la mayor abundancia del artículo. Es apreciable la baratura de este pienso, pues se vende el fino andaluz de secano, a 3'20 pesetas kilo, y los híbridos corrientes a 3'00, incluído envase.

HABAS.—Acusan firmeza, con bastantes operaciones, ya que es un pienso muy codiciado. Las anchas, se ceden a 3'75, y las mazaganas corrientes, de 3'60 a 3'65; las corrientes pequeñas, a 3'50.

PULPAS. — Se incrementa el negocio de este artículo, pues se realizan bastantes contratos entre las fábricas y almacenistas. La oferta oscila entre las 1.750 y 1.875 pesetas la tonelada, según procedencia y clases. La campaña es algo mayor que la pasada, por lo que unido a la predilección que por este alimento para el ganado se siente, hacen presumir un acentuado movimiento en las futuras operaciones.

ALFALFAS.—Presentan firmeza. La cotización es: henficadas buenas, de 1'20 a 1'40, según procedencias.

PAJAS.—La paja de algarrobas se cede de 19 a 21 pesetas la paca; y de 7'75 a 9 la de trigo; la de legumbres varía, pues depende del peso de las pacas.

ALGARROBAS.—Pocas operaciones, con cotizaciones muy altas. Se ofrecen a 3'60, con saco, en las líneas Medina-Salamanca-Avila.

YEROS.—Presentan igual tónica que la algarroba. Se ceden de 3'20 pesetas kilo en La Mancha, a 3'30 en Castilla.

PATATAS.—En plena saca, la oferta abunda; siendo las cotizaciones más generalizadas, a 0'95 pesetas kilo a granel, 1'10 y 1'15 envasadas, con bolsas de esparto.

MERCADOS GANADEROS. — Las heladas, que empiezan a ser frecuentes dificultan el traslado de ganado, por lo que la concurrencia en los mercados va siendo mínima. Se sostienen los precios, bajando algo el de cerda cebado, así como el lanar, que abunda mucho en los mataderos. Las cotizaciones del lechero se mantienen, si bien la creciente oferta hace suponer qué no serán por mucho tiempo.

FERIAS Y MERCADOS NACIONALES

MEDINA DEL CAMPO.—Con cielo limpio de nubes y después de la fuerte helada de la noche, que ahora no perjudica los sembrados, sino que fortalece las raíces de las plantas de cereales, cuyo aspecto es generalmente bueno, se celebró el último mercado semanal.

En el recinto entraron para su venta 881 ovejas y corderos, 249 porcinos y 20 vacunas. En general, todo el ganado se ha vendido y con alza en los precios. Ovejas y corderos, con 25 pesetas de aumento por cabeza; cerdos de siete semanas, a 300, y los mejores, a 650; cerdos cebados y de medio cebo, desde 19'50 a 23 pesetas kilo, en vivo; las vacas de producción lechera, con las de labor y los bueyes, se cotizaron en alza; vacas y bueyes para carne, a 11 y 12 pesetas kilo, y terneras, a 19 y 21 en vivo.

Los granos para piensos se cotizan firmes. La avena, a 2'55; la cebada, a 2'50; el centeno, a 2'80; el maíz, a 3'15; los salvados, 1'80; la paja blanca, a 0'40 kilo, y la de algarrobas a una peseta. Las patatas tardías, al por mayor, a 0'95 y una peseta, en casa del labrador. Los huevos se vendieron de 25 a 27 pesetas docena.

BURGOS.—En el último mercado se acusó tendencia al alza, sobre todo en las ovejas con cría y en los cerdos primales.

Los precios fueron:

Pareja de labor, de 12.000 a 13.000 pesetas; vacuno de carne, entre 20 y 21 pesetas kilo; oveja con cría, de 650 a 700 pesetas, oveja de carne, de 12 a 13 pesetas kilo; cerdos primales, de 900 a 1.000 pesetas; lechales, sobre las 500 y cerdo para matanzas, de 20 a 21 pesetas.

VITORIA.—Mucho ganado en el último mercado, en el que las cotizaciones registradas fueron éstas:

La pareja de bueyes de trabajo, de 15 a 21.000 pesetas. La de novillos, de 10 a 15.000. El ganado de abasto mayor, de 24 a 27'50 kilo en canal. El menor, de 35 a 39.

El ganado equino destinado a carne, de 7 a 8 pesetas kilo el adulto, y de 10 a 12 pesetas el lechal. En el de vida, de 5 a 5.500 pesetas; las mulas, de 3 a 4.000; los muletos, de 1.000 a 1.750 los potros y de 2 a 3.000 los caballos.

El ganado lanar se vendía entre 24 y 25 pesetas kilo.

Las crías de ganado de cerda, de 250 a 375 pesetas cada una; los primales, de 700 a 1.100; los de engorde, de 2 a 2.950; el cebado, de 10'50 a 21'50 el kilo.

TORRELAVEGA. — La feria de Santa Isabel buena en cuanto al ganado vacuno. Las vacas de leche, muy caras, llegando a cotizar un ejemplar a 18.750, cuyo vendedor garantizó que daba 37 litros. Hubo también dos de 18.000 y otras de 15.000, pero en las de producción corriente se notó un ligero descenso. El ganado de recría, parado, y para carne, a 28 pesetas, y los terneros, a 36.

El caballar para sacrificio, de 8 a 9 pesetas kilo en canal, y los potros, entre 10 y 11. Para vida hasta 5.100 pesetas, si bien cada vez se venden menos.

TOLOSA.—En el mercado se vendieron las manzanas reinetas, de las que hubo gran cantidad, entre 1 y 1'50 pesetas. Las castañas, de 1 y 1'25 pesetas kilo; queso de oveja, entre 40 y 41 pesetas kilo, y el de vaca, entre 21 y 22 pesetas. Las nueces, a 9 pesetas kilo.

HUESCA.—La feria de San Andrés, muy animada. Muchas tansacciones en ganado mular, pagándose ganado lechal —del que había inmejorables ejemplares— de seis a nueve mil pesetas, y las treintenas, de once a catorce mil, llegando algunas a 15.500 pesetas.

El ganado caballar, muy despriado, se vendió sólo para carne. Lo mismo ocurre con el asnal, dándose el caso de un propietario de una magnífica burra que se negó a vender por quince billetes hace tres años se ha visto obligado a desprenderse de ella por mil trescientas pesetas.

Los Seguros Sociales en el campo

(Viene de la pág. anterior)

mismas disposiciones que rigen para la reparación de los accidentes de trabajo en la industria».

Este anteproyecto consta de cinco artículos, pero con sólo examinar el primero, se observará que la reivindicación tan justamente pedida, se nos ha concedido. ¡Enhorabuena, pues!

SEGURO DE VEJEZ E INVALIDEZ

El Instituto Nacional de Previsión se creó a principios de Siglo, con el fin de difundir la previsión popular entre los trabajadores y administrar las Mutualidades que voluntariamente se constituyeran.

La Ley creadora de esta Institución estableció el retiro obrero, haciéndose obligatorio en 21 de enero de 1921, después de considerar que el seguro social o es obligatorio o no es tal seguro social.

A pesar de esta obligatoriedad y haber pasado por las mas altas Magistraturas del Estado los líderes del marxismo, lo cierto es que en 18 de julio de 1936 nos encontramos con un menguado panorama en este orden, pues esta obligatoriedad no había llegado al campo y a la industria en muy escasas proporciones, tanto por el número a que afectaba como la cuantía de la pensión que se fijaba en una peseta diaria.

El nuevo Estado, partiendo de la Declaración X del Fuero del Trabajo —conjunto de principios y normas por las que se rige la política social del mismo—, hizo extensivos estos beneficios a todos los trabajadores españoles y a todos llegó, a lo cual ha contribuido especialmente la Organización Sindical por medio de su Obra «Previsión Social».

El que estos beneficios alcancen a los trabajadores autónomos del campo, es obra del Estado Nacional-Sindicalista, como también lo es la promulgación del Decreto-Ley de 2 de septiembre último que eleva las pensiones a todos, tanto a los actuales beneficiarios, como a los próximos que alcanzarán, cuando sean trabajadores por cuenta ajena, 400 pesetas mensuales y 250 pesetas los autónomos.

Para los trabajadores por cuenta ajena, beneficiarios de Subsidio actualmente se les eleva su pensión, a partir de enero próximo, a 300 pesetas mensuales y a 225 pesetas a los productores autónomos.

A pesar de ser buena esta noticia por sí sola, añadiremos otra no menos interesante y que la Organización Sindical la incluía entre sus apremiantes aspiraciones, dispuesta en el mismo Decreto-Ley y es la que otorga, a la viuda del beneficiario, una pensión de viudedad equivalente al 50 por ciento de la que percibía el esposo causante, siempre que ésta tenga la edad de 65 años. En otro caso le será concedida esta pensión al cumplir la edad indicada.

Con respecto a esta prestación, en la IV Asamblea Nacional de Hermandades, se aprobó la conclusión siguiente:

«Que en caso de muerte del subsidiado que tuviere a su cargo esposa no beneficiaria, pase a ésta la pensión correspondiente». Nunca hay que quedarse parcos en pedir.

SUBSIDIO FAMILIAR

Antes del 18 de julio de 1936, aunque muy pobremente, funcionaban en España el Seguro de Accidentes del Trabajo y el de Vejez que no alcanzaban a los productores agropecuarios. El que no funcionaba de ninguna manera, era el Subsidio Familiar, pues éste, al igual que el Seguro de Enfermedad, de Enfermedades Profesionales, etc., se debe al Régimen.

Este Subsidio, establecido en plena Guerra de Liberación por Ley de 19 de julio de 1938, se concede a todos los trabajadores por cuenta ajena y productores autónomos de la Rama Agropecuaria, con arreglo a una escala establecida a tal fin.

Con cargo a los fondos de este mismo Subsidio, se conceden prémios a la nupcialidad, que si bien en un principio eran reintegrables por mensualidades, a razón del uno por ciento al mes, desde julio de 1949, tales premios se otorgan sin devolución de cantidad alguna y por la cantidad de 2.500 pesetas para cada uno, pero no a todos, sino a un determinado número que no puede exceder de los fondos destinados a tal fin.

También vienen otorgándose anualmente premios a la natalidad, uno nacional de 15.000 pesetas al matrimonio que mayor número de hijos haya tenido y otro, también nacional y de la misma cuantía, al que mayor número de hijos vivos tenga en primero de enero del año a que el premio corresponda, más dos premios provinciales, de 5.000 pesetas cada uno.

Estos beneficios se han visto considerablemente elevados en virtud de otro Decreto de la misma fecha, pues la escala del Subsidio Familiar comienza con 60 pesetas, en vez de 40, para los que posean dos hijos, 90 para los de tres; 130 para los de cuatro; 175, etc.

Con relación a los premios de nupcialidad, desaparecerá, en primero de enero el límite de los mismos y su cuantía será elevada a 3.000 pesetas.

Los premios de natalidad se elevan, los nacionales, 50.000 pesetas cada uno, creándose además dos segundos de 25.000 pesetas y los provinciales a 15.000 pesetas, habiéndose creado también otros dos segundos de 5.000 pesetas uno.

Con la simple comparación de cuanto se ha expuesto, queda demostrado que la Organización Sindical va escalando, peldaño a peldaño, la cima de aspiraciones de los trabajadores españoles.

Para los productores de la Rama Agropecuaria, todavía quedan pendientes otras justas aspiraciones, pero que no se encuentran olvidadas por parte de los Poderes Públicos, que con todo cariño está estudiando su puesta en vigor. Una de estas aspiraciones es conseguir que los trabajadores temporeros y eventuales de esta importante Rama de la producción, disfruten de los beneficios del Seguro de Enfermedad, para poder titularle, sin admitir discusión alguna, de «seguro social». La otra aspiración unánime es la de que se implante el Montepío Laboral Agrícola, reiterado constantemente.

Paso a paso se va caminando hacia la equiparación jurídico-social a los productores de la industria de la sufrida clase trabajadora del agro español.—F. ANTOLIN DIEZ SALVADOR.

La Feria Internacional del Campo

Se celebrará en Madrid del 23 de Mayo al 23 de Junio de 1956

Madrid, 30. — La III Feria Internacional del Campo se celebrará del 23 de mayo al 23 de junio del próximo año 1956. El Patronato de esta Feria se ha reunido bajo la presidencia del delegado nacional de Sindicatos, señor Solís.

Este manifestó que las obras se realizan a ritmo suficiente para que estén terminadas en el plazo previsto.

Distribuidor oficial:
CASA BERNARDO VALLADOLID
Becerro Bengoa, 9. Teléfono 2344
PALENCIA

LAS FERIAS EN LA MONTAÑA

Aumenta el precio de las vacas de leche en Besaya y Solares

Las heladas desanimaron el Ferial de Cabezón

Debido al "veranillo de San Martín" el campo montañés todavía conserva verdes los prados, que aprovechan las vacas, en lugar de la paja, último recurso de su alimentación. En la Montaña las tierras conservan un aspecto entre semiamarillento y verdoso que producen las cañas de maíz y los nabos.

EN SOLARES VACAS A TRES MIL DUROS

En la pasada feria de Torrelavega el ganado de leche sufrió una depreciación bastante sensible, cambió el signo al alza en Besaya, para continuar aumentando en Solares. Y nos tememos que en próximas ferias continúe la subida hasta Dios sabe dónde.

El ganado aunque poco, fué muy selecto, circunstancia tal vez que justifique la subida de que hablábamos anteriormente. Y al contrario de lo que sucede en estos mercados las vacas de leche s ecotizaron más altas a última hora que al principio.

Hubo mucha concurrencia de ganaderos venidos de diversas partes de España. Hasta tal punto que las vacas, según los que fueron a vender, "no las dejaban apearse del camión y ya las levantaban" y "si no han valcido más es porque no han querido".

Se vendió una vaca de Tiago Calleja, que la dió "regalá", por tres mil duros.

LA CARNE A PRECIO DE ORO

Un tratante expresaba en el sentido de que en Orajos, pagó cien duros más que en Torrelavega.

La carne de res mayor se pagó a precio de oro. Hubo una novilla que fué vendida a treinta pesetas el kilo. Dos de Soba y Entrambasaguas, fueron vendidas en 13.950 y 13.500, respectivamente; una de Vargas, 12.500; dos de Gama, 11.400 y 15.500, ésta para parir, siendo la cría para el vendedor; pero sobresalió de entre todas una de la Vega, vendida para Madrid en 18.500, siguiendo otro de Carasa en 16.500; por una de Cicero daban 14.700 y no quiso. Y para dar un pequeño detalle, citemos una "rudilana" comprada por uno de Hazas en 17.000 reales y vendida momentos después en 21.000.

POCA ANIMACION EN CABEZON DE LA SAL

En Cabezón de la Sal, la helada hizo retrasarse a los ganaderos y por esta causa el ferial no estuvo tan animado como se esperaba, a pesar de que esta feria radica en una zona de mucho y muy buen ganado. Hubo bastantes tudancas. Una novilla josca llegó a valer dos mil duros. Una de Canales se volvió para casa porque, decía, le daban dos mil pesetas más en la cuadra .No quiso darla en 10.500 pesetas.

En resumen; la feria de Cabezón registró pocas transacciones. A consecuencia del mal día, los tratantes y vendedores prefirieron quedarse en casa. Era una aventura salir. El cielo no presagiaba nada bueno.

Esperaremos otro día de mercado.

SUPER-MAQUINA de lavar BRU
DE VENTA EN: PASTOR MAYOR 130

Se inicia una baja en el precio del queso

Recientemente se ha reunido en Madrid la Junta Nacional del Grupo de Industrias Lácteas, dependiente del Sindicato Nacional de Ganadería. En animado cambio de impresiones, que mantuvieron para discutir diversos asuntos que figuraban en el orden del día, algunos industriales expusieron que los precios del queso y de la mantequilla habían llegado durante las últimas semanas al punto culminante, consecuencia natural de la escasez de leche y del elevado precio de ésta. Informaron también que tras este insoslayable período estacional, la producción láctera, principalmente en la Mancha, mejoraba visiblemente, por lo que era de esperar una lógica regresión en el coste de la materia prima. Teniendo en cuenta esta evolución de las circunstancias y animados los empresarios de Industrias Lácteas en el ferviente deseo de colaborar con la política de reajuste económico, orientada hacia un descenso de precios, los industriales manifestaron su intención de bajar el coste del queso en un plazo breve, calculándose en cuatro pesetas kilo el importe de la baja. La medida, aparte de apoyar los planes del Gobierno, hará que se incremente el consumo de queso, de igual manera que, pasada la época crítica, se aumentará la producción.

Dr. José M.ª Martínez Sagarra
Ex cirujano jefe del Servicio de Urología del Hospital Civil de Bilbao
(por oposición)
Urólogo de la Cruz Roja
Enfermedades médicas y quirúrgicas del riñón y vías urinarias
Avenida del Generalísimo, número, 1
VALLADOLID

HABLAN LOS LABRADORES

LAGUNAS

Por MODESTO ALONSO EMPERADOR

Desde que Paco intentó cruzar la laguna de Carraplegales, sirviéndose de una pipa de vino y una tabla, ya hace bastantes años, no he dejado de preguntarme porqué sigue existiendo aquella charca pestilente donde se dan cita unas curiosas algas, llamadas por los indígenas "mantas de rana", con un considerable número de estos anfibios y una verdadera legión de libélulas y mosquitos.

Este tipo de zonas endorreicas, de aguas cenagosas y poco profundas, pero verdes, sobre potente estrato de impermeable arcilla acumulada durante muchos siglos, es relativamente familiar en la Tierra de Campos y pocos pueblos dejan de tener una laguna en sus cercanías que sirve, entre otras cosas, para que las ranas y culebras amenicen con sus "cantos" las noches suaves de primavera y verano.

He visto "mondar" la laguna de uno de nuestros pueblecitos. La lucha por el agua para los ganados obliga a conservar aquella charca malsana que llega a contener un raro líquido viscoso a medida que el verano avanza y prosigue la evaporación. La "monda" resulta ser muy útil como enmienda llevada a los terrenos demasiado sueltos.

Las lagunas pueblerinas siempre han sido mal vistas por la higiene, que en la mayor parte de los casos, se ha quedado con las ganas de que desaparezcan. Alguien descubrió que el agente propagador de las fiebres tercianas, la enfermedad del paludismo, endémica de algunas regiones, era el mosquito que la Ciencia llama Anopheles, cuyas hembras ponen los huevecillos en las aguas estancadas y parece lógico que, desapareciendo las lagunas, tendrán serias dificultades para sobrevivir. Claro que no olvidamos que la lógica humana carece de poder para exterminar y barrer del Universo a una especie, más o menos despreciable, que antes nos ha traído la Naturaleza.

Por cierto que un curioso investigador ha llegado al convencimiento de que solamente las hembras del citado mosquito se dedican implacables a martirizar al hombre con sus picotazos porque los machos son vegetarianos. No nos extraña que así suceda, porque, desde ese sabio investigador hasta "el último mono", será raro quien no tenga suficiente experiencia para poder apreciar la crueldad de las hembras.

Pero, de todas las lagunas de Tierra de Campos, la única de verdadera importancia es La Nava que ocupa una extensión de más de dos mil hectareas, con una forma un poco alargada entre quince y veinte kilometros y con una anchura de cuatro a seis. Quizá sea restos de un lago originado en una época anterior a la aparición del hombre en la Tierra que se alimenta con una pequeña red hidrográfica de caudal nulo en los estiajes, pero considerablemente crecido en épocas de lluvias. En inviernos muy lluviosos la hondonada se colma llegando a alcanzar cerca de dos metros de agua, en la parte más profunda, aliviándose por un cauce natural que le da salida al Carrión.

Desde hace mucho tiempo se ha pensado en la desecación y saneamiento de La Nava y la primera noticia oficial que hace referencia se tiene con la Real Cédula de 17 de marzo de 1831. Tenemos datos de varios intentos para realizar obras que después han sido abandonados y estamos convencidos de que, abandonada a los factores geográficos, tendría un fin relativamente próximo. Todas las cuencas lacustres están llamadas a desaparecer por causas naturales y esta de La Nava se encuentra en su último periodo. Cuando don Próculo, no hace tantos años, cruzaba a caballo de Villamartín a Grijota por la senda, no se le veía el sombrero y hoy, por el mismo camino, se ven las herraduras. Y los viajeros curiosos, al pasar por Mazariegos hace 25 años, podían ver la veleta de la torre de Autilla y, en la actualidad, se distinguen los tejados de las casas. No sólo se han ido cegando los fondos, sino que también se levanta el terreno.

Así nos lo confirma un culto labrador de Villamartín a quien le preguntamos por la utilidad de las actuales obras de desecacion y nos dice:

—Ya sabe usted que La Nava hubiera terminado por desecarse por sí sola. ¿Cuándo? Si me dieran una finca, regalada, de la parte que pertenece a la laguna no la aceptaría a no ser que me dieran, a la vez, el regadío hecho. ¿Usted sabe las grietas enormes que se forman cuando se seca? Creo que será imposible utilizarla para cultivos de secano dada la actual climatología de la región.

—Pues, sí. Hay que contar con la potente capa de arcilla de la mejor calidad que no conseguirá levantar el desfonde más profundo. Son muchos siglos de acarreos. Pero la técnica agronómica encontrara los recursos necesarios para hacer productivas esas dos mil y pico hectáreas.

—La técnica es hija de la experiencia y ésta es anterior a la técnica. ¿Usted sabe como se cazan los patos en La Nava?

—En el libro de Meriño hemos visto que se utilizan los «tiraderos», que no son otra cosa más que unos hoyos excavados en plena laguna y bordeados por la misma tierra que se ha sacado para su construcción, y nos aseguran los cazadores que es tan impermeable la arcilla que esperan la llegada de las palmipedas rodeados de agua pero perfectamente secos.

—Pues ahí tiene usted lo que es el terreno de La Nava. Los «tiraderos» podían considerarse como una exploración.

—Entonces, ¿usted opina que no merecen la pena las obras de saneamiento porque no compensará los gastos?

—No es eso. Merece la pena el referido saneamiento y desecación y producirá cuantiosos beneficios, no porque corte un paludismo, francamente inexistente, sino porque evitará las inundaciones de terrenos circundantes que bien merecen la pena. Solo las mermas de cosechas que se obtienen normalmente en los suelos a que nos referimos pueden compensar los trabajos que se realicen. Y las dos mil hectáreas de nueva producción, si llevan regadío, es también un bocado apetecible.

No cantamos la alegría de La Nava, que pronto va a desaparecer no solo por su carácter utilitario, sino porque la misma Naturaleza ya señalaba su fatal destino. Unicamente lo sentimos por sí, en los nuevos regadíos, le diera a alguien por sembrar nabos que se hicieran más famosos que los de Monzón. Entonces vendría la tortura de los estudiantes al tener que distinguir entre los nabos y La Nava.

Trajes y equipos de novios
¡¡CASA MARTIN!!
MAYOR, 86

ESCAPARATE

LIBROS NUEVOS EN L. G. DIARIO-DIA

NOVEDADES EDITORIALES: «Grandes enigmas de la Historia», por Rafael Ballester Escalas: 250 pesetas.—«Carlomagno: la leyenda y el hombre», por Harold Lamb: 125 pesetas. — «Bernard Spilsbury: el escándalo de Scotland Yard», por Douglas G. Browne y E. V. Tullett: 125 pesetas. «La bigamia», por el Dr. M. F. de Carmona: 125 pesetas. «Moral social», por Paul Steven. En rústica: 120 pesetas; en tela: 150 pesetas.—«Tratado de Dibujo Geométrico y sus aplicaciones técnica», por Luis Rubio Chamorro: 250 pesetas. - «Costumbres de los insectos», por el Padre Eugenio Saz, S. J.: 10 pesetas. — «Sueños y pesadillas», por J. A. Hadfield: 56 pesetas.—«La mujer en su intimidad», por María del Carmen Nicolau: 45 pesetas. —«La imagen de la vida humana», por Julián Marías: 40 pesetas.

COLECCION BIEN COMUN: «Hacia una Sociología del Bien Común», por Luciano Pereña: 25 pesetas.—«Jacques Maritain y la Polémica del Bien Común», por Carlos Santamaría: 18 pesetas.

COLECCION «O CRECE O MUERE»: «Actitud del cristiano al comienzo de la era atómica», por F. Heer: 8 pesetas. — «Pensamientos y esperanzas de la Europa cautiva», por Casimir Smogorzswski: 8 pesetas.—«Actualidad del retorno a las Monarquías en Europa», por Roberto Cantalupo: 8 pesetas.—«La guitarra y su historia», por Regino Sáinz de la Maza: 8 pesetas.—«El nuevo conservatismo y el nuevo liberalismo en Europa y América», por Erik Ritter von Kuhnelt-Leddihn: 8 pesetas.

De venta en
Librería I. G. DIARIO-DIA
Mayor Pral., 147-151
PALENCIA
A los pueblos se enviarán contra reembolso

VINOS NUEVOS
Claros finísimos Blancos exquisitos. Dulces. Mistelas. Quinados.
Insuperable Mosto «LAVIDA»
Aguardientes Anisados dulces y secos, coñacs, etc.
SOLICITEN PRECIOS Y MUESTRAS GRATUITAS a
BODEGAS CASTELLANAS. Máximo Dávila Elices. Estación, 1.
Teléfonos 3261 y 1180. — VALLADOLID

M.C.D.2022

Aquí Barcelona

La vuelta a España con un tranvía de mulas

Es el primer coche que circuló por Barcelona en 1887.-Un ciudadano barcelonés lo ha comprado a la Compañía

Un fotógrafo barcelonés quiere entrar en la jaula de los leones que agredieron al Príncipe Sadk

Barcelona.—Se venden tranvías. Un ciudadano curioso y original ha comprado uno, precisamente el segundo que circuló por las calles barcelonesas allá por el año 1877. Es el más antiguo de los que todavía se conservan sobre ruedas, retirados de la circulación. Nuestros abuelos lo saludaron con emoción y júbilo al inaugurarse el primer servicio de transporte. Iba tirado por sus mulas y se le distingue todavía con el nombre de «catalana». Estas «catalanas» integraron la primera red tranviaria y alcanzaron su máximo auge en la Exposición Universal de 1888. En 1929, con motivo de la Exposición Internacional de Montjuich, se exhibió, debidamente restaurado, como el primer coche de la Compañía, precursor de los sistemas modernos de locomoción.

Este ciudadano, don José Vila Montaña, ha tenido un capricho excepcional: dar la vuelta a España con él. Hace dos días lo sacó de la cochera de la Compañía tirado de dos mulas. Don José paseó muy precipitado por la ciudad. Sus cinco ventanas parecían alegrarse como cinco ventanas de novia en primavera. «Antes quiero utilizarlo para una boda. Lo nuevo y lo original es ir a la iglesia en motocicleta. Pero lo bueno y asombroso será trasladar a los novios en el primer tranvía que circuló por Barcelona. Y esto solo puedo hacerlo yo».

Si un día, lector, ve pasar la vieja «catalana» por la carretera o detenerse en la plaza próxima a su casa, acoja con simpatía a esta mensajera del buen humor barcelonés. Es un signo de los tiempos viejos. Una vuelta a España llena de nostalgias y recuerdos, pero alegre y amable porque significa que todo se renueva. Barcelona, por lo menos, ha vendido ya el primer tranvía. Que usted y yo, lector, veamos en una feria el último coche motor que ahora circula por las calles de la Ciudad Condal. Tendrá menos atractivo, despertando menos nostalgia y emoción, pero los barceloneses iremos más cómodos y más rápidos.

TAMBIEN LOS COCHES FUNEBRES SE SUBASTAN

De pequeños, habíamos imaginado que los coches funerarios, con sus caballos y sus cocheros enlutados, sombrero de copa y alguna que otra mancha en la levita, eran eternos e insustituibles. El último camino terreno tenía cierta solemnidad al paso de los caballos. Pero esto también desaparece, el motor sustituye a la sangre. Hoy ha cambiado. Vamos al camposanto más aprisa que antes. Los servicios de pompas fúnebres han implantado también eso que llaman productividad. Un coche de caballos hacía un servicio por la mañana y otro por la tarde. Ahora, con el motor, realiza cuatro y cinco por jornada.

Los viejos coches de grandes ruedas van a subastarse. En el Boletín Oficial de la Provincia ha aparecido el anuncio de venta al mejor postor de veinticinco coches funerarios con sus animales de enganche. No creo que a usted le interese la subasta. Pero casi puedo asegurarle que esta bolsa «negra» va a verse muy concurrida y disputada. Hay muchos municipios en España que andan escasos de vehículos de esta naturaleza. No faltarán tampoco, estoy seguro, el ciudadano caprichoso, cohecentista empedernido, romántico sin remedio, que querrá reservarse uno de estos coches, con cortinones y montantes barrocos, para el día solemne de su último viaje.

LA SUPRESION DE LOS PASOS FERROVIARIOS A NIVEL

Estos días, en las Cortes, se dan las últimas puntadas a un proyecto de Ley muy beneficioso para Barcelona: el de la supresión de los pasos ferroviarios a nivel de la Avenida Meridiana, al Este del centro urbano. Es también un signo de la época de renovación que vivimos. Hubo un tiempo, el de las «catalanas», en que el trazado de las líneas ferroviarias parecía perfecto. Nadie sospechaba que la urbe se ensanchara tan rápidamente. Los desvíos hacia las afueras parecían resolver el problema para una eternidad. Pero he aquí que lo que fué considerado como un progreso hacía cien años, hoy resulta un estorbo y extrangula el normal desarrollo de Barcelona.

De ahí la tensa preocupación, desde hace algunos meses, de acabar con este corsé ferroviario suprimiendo los pasos a nivel para dar mayor facilidad a la circulación y a la estructura urbana de las densas barriadas que van surgiendo desde el Llobregat hasta el Besós. El valor de las obras que se refieren a la Avenida Meridiana, la futura vía Diagonal de acceso por el Este, se eleva a más de setenta millones de pesetas, de los que aportará el Ayuntamiento muy cerca de cuarenta. El plazo de ejecución será de tres años. Se espera que las Cortes den su aprobación definitiva en la última sesión plenaria de este año.

UN FOTOGRAFO PIDE PERMISO PARA ENTRAR EN LA JAULA DE LOS LEONES

«Me daría usted permiso para entrar en la jaula de los leones» —preguntó un fotógrafo barcelonés al domador y propietario del circo que actualmente actúa en Barcelona, Mister Buglione, que participaba en el coloquio de la Escuela de Periodismo dedicado al circo, contestó: —Bajo su responsabilidad, sí. —Pues allá nos veremos.

La decisión del reporter fué muy aplaudida. Los leones de mister Buglione son los que hace tres meses cosieron a zarpazos al domador argelino. Príncipe Sadek; el propio Buglione le salvó la vida con la rápida intervención, sin que pudiera evitar las dentelladas en el hombro con que obsequió al príncipe el fiero «Tarzán», jefe de la rebelión de la leonera. No digan mi nombre, por favor, hasta después de la aventura —suplicó el fotógrafo. Luego aclaró: —Soy casado. Mi mujer podría malograr el intento.—MARTIN CANIGO.

(Una exclusiva de la Agencia MIROSPA para nuestro periódico. Prohibida su reproducción).

Panorama económico

NUEVA ORIENTACION EN BOLSA

La Seat y la Fasa tienen 14.000 pedidos de coches, después de declararse en libertad de venta los automóviles de fabricación nacional

Madrid.—(Servicio español de ARGOS. Prohibida la reproducción).—Si bien continúa en la Bolsa la tendencia optimista que ya señalábamos en anteriores comentarios, no cabe dudar que los hechos apuntan hacia el reajuste que también destacábamos como seguro en nuestras últimas crónicas. Se opera con mayor recelo y prudencia, y el numerario que se invierte no alcanza la importancia de semanas pretéritas.

No estamos aún, sin embargo, en ese momento que apuntará decididamente hacia la baja, y sobre el que ya hemos advertido. Numerosas cotizaciones presentan ya unos cambios altísimos, que sinceramente creemos injustificados, y todo parece indicar que «la menor gota de agua hará rebosar el recipiente». ¿Cuándo? ¿Qué profundidad tendrá dicha baja? Como ya señalábamos en comentarios pasados, todo dependerá del papel que salga a la venta y de la fortaleza en la presencia del dinero.

Continúa aumentando nuestra posibilidad en francos franceses, debido al incremento de la corriente de turistas de Francia a España. De todas formas, los técnicos en la materia creen que esta corriente no ha llegado a su punto culminante ni mucho menos, pese a los aumentos experimentados en estos últimos años, pues mientras el turismo francés proporcionó a la vecina República portuguesa, en el pasado año, una exportación invisible de 7.000 millones de francos, en cuanto respecta a España, por el mismo concepto, apenas si llega a una estimación del orden de 2.500 millones de francos.

Ha salido para Montecarlo, para asistir a la VI reunión del Comité Internacional de Coordinación de Propiedad Industrial, el ilustrísimo señor don Nicolás Juristo Valverde, Jefe del Registro de la Propiedad Industrial española, que representará a nuestro país en las reuniones de dicho Organismo, del que es Vice-Presidente. Se tratará, en estas conversaciones, sobre el Arreglo de Madrid de Patentes y Marcas.

Durante los meses transcurridos del año actual, se han importado siete millones y medio de cuero seco, esperándose importar hasta fines de año dos millones de kilos más para suela, y más de un millón para piel de empeine, con que se considera abastecido el mercado. Las importaciones antes citadas han frenado el alza que venía produciéndose en estas materias primas, e inclusive en la piel de empeine ha provocado baja de precios.

Con motivo del nuevo sistema de pedido libre de automóviles de fabricación nacional, se dice que tanto SEAT como Fasa, tienen ya en cartera, en estos momentos, unos 7.000 pedidos de coches cada firma. Por cierto que nos enteramos de que, en ciertos casos, el Ministerio de Comercio ha seguido adjudicando coches de éstos a los titulares que habían solicitado automóviles extranjeros. Y en otros casos se borra a los solicitantes, cuando ya fueron beneficiados de coches por el Ministerio de Comercio.

Iniciado ya el arranque de la remolacha, y a la vista de los resultados obtenidos con las muestras de la citada raíz, los medios azucareros estiman que la cosecha será del orden de los 2'2 millones de toneladas de remolacha, que darán de 275.000 a 280.000 toneladas de azúcar, a lo que se habrá que sumar la cantidad de 25.000 toneladas que produce la caña, de donde resulta que en la campaña 1955-56 se obtendrán de 300.000 a 305.000 toneladas, cifra aproximada a la del consumo nacional. Como aun existen excedentes de campañas anteriores, el consumo queda plenamente asegurado.

JOSE LUIS BARCELO
(Doctor «honoris causa» en Ciencias Económicas).

TELEFUNKEN
PRESENTA
SONIDO EN RELIEVE 3D
EL MAYOR AVANCE DE LA INGENIERÍA ALEMANA
TELEFUNKEN
Concertina 3D PTS. 4.750
Marimba PTS. 1.500
Concertina Ptas. 4.450
Nocturno PTS. 2.099
Allegretto 3D PTS. 3.675
Rondalla PTS. 2.375
Viola 3D PTS. 3.095
Campanela PTS. 2.650
contado plazos
VAQUERO
FERRARI, 20-22 · VALLADOLID · MAYOR PRAL, 32 · PALENCIA · ALMTE BONIFAZ, 8 · BURGOS
ANUNCIE

Hay que adaptar la defensa pasiva a los nuevos medios de ataque

Los instructores ingleses no abandonarán su entrenamiento

Ginebra.--En los centros oficiales suizos se cree que los posibles efectos destructores de un ataque atómico no serían ni con mucho tan terribles como la imaginación de las gentes lo han concebido, impresionada por lo dicho y escrita hasta ahora sobre las armas termonucleares.

Puede asegurarse, en principio, que los efectos de la explosión atómica sobre Hiroshima no hubieran sido tan devastadores si las construcciones de la ciudad japonesa hubieran sido similares a las de una población europea, en vez de casas de paja y cartón simplemente colocadas sobre el suelo.

Todo parece indicar que la amenaza de una guerra atómica no ha de modificar fundamentalmente los medios de defensa conocidos, sino que bastará con adaptarlos a los nuevos métodos de ataque.

NUEVO PLAN DE ENTRENAMIENTO PARA LOS INSTRUCTORES INGLESES DE DEFENSA PASIVA

Manchester.--En Inglaterra ha sido elaborado un nuevo plan de instrucción y entrenamiento para los monitores de defensa pasiva. Con el fin de que los instructores ya adiestrados y en posesión del correspondiente título, no pierdan la práctica en el salvamento de víctimas y los conocimientos específicos adquiridos, el mando de la defensa pasiva inglesa ha dispuesto que estos instructores vuelvan a calificar sus conocimientos cada cierto tiempo con idea de que, posteriormente, habrán de hacerlo cada cuatro años.

Misión militar española a Egipto

El martes 6, vía Roma, marchará a El Cairo, una Misión de los tres Ejércitos, presidida por el general de división Excmo. Sr. D. Rafael Alvarez Serrano y formada por el general de brigada, Excmo. Sr. D. Ramón Rodríguez Vita, coronel de infantería don Gonzalo de la Lombana García; coronel de artillería don Carlos Paralle Vicente; teniente coronel de caballería y S. E. M. don Adolfo Artalejo Campos, teniente coronel de infantería y S. E. M., don Ricardo Morales Montserrat; capitanes de navío, don Victoriano Sánchez-Barcáiztegui y Aznar, y don Luis Hernández Cañizares; coronel de aviación don Isidoro López de Haro Pérez y comandante de aviación don Emilio García Conde.

Visitarán distintos centros de enseñanza y unidades de las fuerzas armadas egipcias, regresando a España el 20 del actual.

Navarra celebra con gran solemnidad la fiesta de San Francisco Javier

Pamplona, 3. — Navarra ha celebrado hoy con gran solemnidad la fiesta de su Patrono San Francisco Javier. En los balcones de los centros oficiales ondea la bandera nacional y en el Palacio de la Diputación, junto a la de España, estaba la bandera de Navarra con la Laureada.

A las once se trasladó la Diputación Foral en Corporación, presidida por el gobernador civil, señor Arias Navarro y acompañada de maceros, reyes de armas, etc., a la Catedral para asistir a la misa solemne. Al entrar en el templo, la Corporación fue interpretada la antigua marcha de las Cortes de Navarra.

Seguidamente, dió comienzo el Santo Sacrificio con asistencia del Obispo de la Diócesis. La parte musical estuvo a cargo del Orfeón pamplonés y la Orquesta Santa Cecilia. Hizo el panegírico del Santo el párroco de Santesteban y al final de la misa, mientras las autoridades adoraban las reliquias, fué cantado el himno a San Francisco Javier.

En el Castillo cuna del Santo navarro, hubo también solemnes actos, a los que asistieron centenares de devotos de diversos pueblos de la provincia y de la capital.—Cifra.

Parece que el problema de Chipre no será planteado en la "ONU"

El Gobierno griego estima que sería contraproducente

Atenas, 3.—El primer ministro, Karamanlis, ha convocado a su Gobierno urgentemente para tomar una decisión en torno a la cuestión de si el problema de Chipre debe ser planteado en las Naciones Unidas o no.

En círculos bien informados se declara que aunque aún no ha sido decidido, Karamanlis probablemente rehusará hacerlo, por considerar que un llamamiento a las Naciones Unidas sería contraproducente. Se añade que el Ministerio de Asuntos Exteriores, la delegación griega en las Naciones Unidas y el embajador griego en Wáshington opinan que debe ser aplazado el planteamiento de la cuestión.

Por el contrario, el Consejo de la Iglesia ortodoxa griega presiona a Karamanlis para que vaya adelante hasta el fin. El Arzobispo Makarios estuvo en Atenas a principios de esta semana y celebró una conferencia con el primer ministro y otros miembros del Gobierno. Ha regresado a Chipre e informes no confirmados dicen que probablemente se reunirá con el gobernador Sir John Harding durante este fin de semana, para escuchar posibles proposiciones británicas para un arreglo del problema.

Se interpreta en los círculos políticos de Atenas, que el traslado de la cuestión a las Naciones Unidas, podría poner en peligros estas posibles negociaciones directas.—Efe.

LA TACTICA RUSA RESPECTO A ALEMANIA OCCIDENTAL

Nueva Orleans, 3.—El gobernador del Estado de Nueva York, Averell Harriman, ha declarado que la Conferencia de Ginebra del mes pasado, puso claramente de manifiesto que la Unión Soviética «trata de presionar sobre Alemania occidental, para que tome parte en negociaciones que tendrían como resultado una Alemania unificada bajo control comunista». Añadió que «el cebo soviético consistirá en posibilidades comerciales para Alemania, relacionadas con el desenvolvimiento económico de los países del bloque soviético».—Efe.

Condecoraciones otorgadas por el Caudillo

S. E. el Jefe del Estado, ha concedido la Encomienda con placa de la Real y muy distinguida Orden de Carlos III, al ministro plenipotenciario de primera clase y director de Relaciones con la Santa Sede del Ministerio de Asuntos Exteriores, don Antonio de la Cierva y Lewita, Duque de Terranova, con motivo de su jubilación en la Carrera Diplomática.

Aramburu trata de restaurar la integridad administrativa en Argentina

La Plata (Argentina), 2.—La policía ha detenido a siete individuos y se ha incautado de gran cantidad de armas y municiones, en varios registros realizados en las ciudades de Ball y Moreno.

Enterrados en el jardín de la casa de Nicolás Villalaba, chófer de la Unión de Empleados del Gobierno, se encontraron 828 cartuchos de rifle y municiones para carabina, así como otras para ametralladora. Se encuentran complicados otros seis funcionarios de dicha Unión.—Efe.

INTEGRIDAD ADMINISTRATIVA

Buenos Aires, 2. — El Gobierno del general Aramburu se encuentra preparado para poner en vigor medidas concretas destinadas a restaurar la integridad administrativa del país, según ha declarado un portavoz oficial, al secretario de Prensa, Adolfo Lanus. El Gobierno mantuvo una reunión de dos horas, para discutir tales medidas, entre las que se incluyen la prohibición a los funcionarios públicos de aceptar los regalos que les fuesen ofrecidos, o atenciones tales como almuerzos y cenas de sus "admiradores".—Efe.

MIES, revista de Agricultura y Ganadería. Suscripción 36 pesetas al año. Apartado 15 Palencia.

La bandera española ondeará permanentemente junto a la norteamericana

En el Castillo de San Marcos, de la ciudad de San Agustín de la Florida que fundaron los españoles

San Agustín (Florida), 2.—La bandera española ondea permanentemente junto a la norteamericana, en el castillo de San Marcos, de la ciudad de San Agustín de la Florida, que fundaron los españoles hace 390 años, al mando del capitán general Menéndez de Avilés.

La bandera que ha sido colocada es idéntica a las de la época de Felipe II, en 1565, año de la fundación de San Agustín. A la ceremonia de izar por primera vez esta enseña, asistió en representación del embajador de España, el consejero de Información, señor Bolín. En el recinto exterior del castillo se celebró un acto en el que dieron nota de color, damas ataviadas con mantillas españolas.

Tras la intervención de la banda del Colegio de San Agustín, el padre Tomás P. Gros, párroco auxiliar de la Catedral Católica, pronunció la invocación y el superintendente del castillo de San Marcos, Mr. C. R. Vinten, presentó por su nombre a los descendientes de aquellos españoles que residían en San Agustín en 1672. El alcalde de la ciudad, míster Dwight L. Brett, dirigió un saludo a los asistentes al acto, lo mismo que el gobernador de la Florida, Mr. Le Roy Collins y el senador de dicho Estado, Mr. Verle. El consejero de Información de la embajada de España, don Luis Bolín, habló a continuación para agradecer en nombre de España y de su Gobierno este homenaje a la bandera española y a su patria. El discurso del señor Bolín fué precedido por un redoble de tambores, idéntico al que en la época española de Florida precedía a las lecturas de las disposiciones promulgadas por los representantes del monarca. Lo mismo se hizo antes de la lectura, por el historiador don Luis R. Arana, del documento que autorizó en su día la construcción del castillo de San Marcos.

El congresista A. S. Herlong, habló después para exaltar, en los términos de la mayor admiración, la obra de España en América, su carácter profundamente humano y cristiano, y su permanencia, así como la de los ideales que constituyen la hispanidad.

A los acordes del himno nacional español, la bandera de España subió a lo más alto del mástil que para la misma había sido instalado en el recinto del castillo. La ceremonia se cerró con el himno nacional de los Estados Unidos.

El superintendente del castillo, Mr. C. R. Vinten, ofreció un agasajo en su domicilio a las personalidades asistentes al acto.—Efe.

Perón está preparando el viaje a Méjico

El Gobierno argentino ha cancelado los contratos laborales de cuatro millones de trabajadores

Colón (Panamá), 3. — Circulan rumores de que el ex presidente argentino, Juan Perón, está preparando su viaje a Méjico.—Efe.

SE CANCELAN

Buenos Aires, 3. — El Gobierno anuncia que todos los contratos colectivos de trabajo, que afectan a los 2.400 Sindicatos y a los cuatro millones de trabajadores de la Confederación General del Trabajo, han sido cancelados.

El ministro de Trabajo, Migone, ha manifestado que comenzará inmediatamente el estudio de nuevos acuerdos sobre salarios.

La mayor parte de los contratos de trabajo en vigor fueron firmados en marzo de 1954 y expirarían normalmente en 28 de febrero de 1956. La cuestión principal que surge de la cancelación de los contratos es si al negociar otros nuevos, los empresarios aceptarán aumentos para compensar el coste más elevado de la vida.—Efe.

TEMARIO NACIONAL

Sucesivas elevaciones en los precios de los tejidos de lana

Ya no queda Lotería si no es de "estraperlo"

No sólo la subida de la carne, las legumbres y otros alimentos son causa del malestar que la gente denuncia y el Gobierno trata de remediar. La elevación afecta también a los calzados y vestidos y muy especialmente a los tejidos de lana. Desde Barcelona explican, según las manifestaciones de un industrial recogidas por un corresponsal, que de los dos millones y medio de kilos de lana de Australia, cuya importación se autorizó por el Ministerio de Comercio, sólo han entrado 400.000 en las fábricas, y éstos tardíamente, por lo que todo el tejido de lana fabricado se hizo a base de lana de producción nacional, encarecida en un 20 por 100 por los intermediarios.

Comentando estas declaraciones, un periódico madrileño se pregunta si la subida se comunicó a almacenes y sastrerías el pasado verano, y si en la fabricación de tejidos sólo se emplean clases selectas, que son las afectadas por la subida, o si se mezclan con otras inferiores, por las que se pagan precios más bajos. Y remacha así el interrogatorio: ¿Se han empeñado los fabricantes de tejidos de lana en que les ocurra lo que les sucedió no hace mucho a los fabricantes de tejidos de algodón, cuyas mercancías se apilaban en sus almacenes por cientos de millones, debido a la falta de compradores?

Es lamentable esta falta de solidaridad de los fabricantes de tejidos de lana con la política generosa del Gobierno, que quiere mejorar el nivel de vida de los españoles, siguiendo contumaces en elevar más y más los precios de sus manufacturas, que ya estaban encarecidas por sucesivos aumentos que parecen olvidados ante el gozo de nuevas ganancias:

YA NO QUEDA LOTERIA SI NO ES DE «ESTRAPERLO»

Con mayor antelación que otros años, se ha agotado la Lotería de Navidad en las Administraciones de Madrid, a pesar de haberse elevado a ocho el número de las series. Sin embargo, a las puertas de las Administraciones más céntricas pulula un enjambre de revendedores que ofrecen todos los décimos que se quieran, pagando un recargo del diez por ciento, que, según costumbre, se irá elevando hasta un veinte por ciento, a medida que se acerca la fecha del sorteo.

Las autoridades, tan diligentes en la campaña de vigilancia de precios, tendrán que mostrarse rigurosas contra estos abusos. Ya se sabe que la Lotería no es de primera necesidad y que el ciudadano puede pasar sin participar en ella. Pero ésta de Navidad es un caso aparte. Lo impone la tradición y obliga a jugar, hasta a los menesterosos, la publicidad que se ha dado siempre a este sorteo extraordinario. Tampoco el turrón o una botella de licor son imprescindibles, pero sin estas cosas, según la costumbre española, la Navidad no sería Navidad.

Hay quien sospecha que algunas Administraciones están en inteligencia con los revendedores y que tal vez "financien la operación" y participen en los beneficios. Lo reglamentario es que los revendedores autorizados no expendan participaciones cuando se hayan agotado en sus correspondientes Administraciones. Estas, naturalmente, no pueden enterarse si los compradores se van a dedicar a la reventa clandestina y abusiva. Pero a estos intrusos es fácil detenerlos y sancionarlos, porque actúan en público a la luz del día. Se pide la colaboración del público, instruyéndole que no debe pagar más que el valor del décimo, y, todo lo más, una propina voluntaria. Pero a nadie le gusta la misión de policía, máxime cuando los agentes de la autoridad pueden comprobar el fraude con sólo darse un paseo por la Gran Vía y la Puerta del Sol.

DE OBRERO A TECNICO, SOLO EN TRES MESES

Hace tiempo comentamos el hecho sorprendente de que en los Astilleros de la Empresa Nacional Elcano, de Sevilla, se hubiese conseguido preparar, en unos tres meses, como técnicos especialistas, a centenares de obreros que eran necesarios y que carecían totalmente de los conocimientos y práctica indispensables. Recientemente ha vuelto a la actualidad este interesante tema, con motivo de las conferencias, seguidas de coloquio, dadas en el Instituto Nacional de Industria por los ingenieros señores Silberer y Dresselhuys, diplomados de la R. B. B. (Raadgevend Bureau Berenschot).

El método R. B. B. holandés se aplica en la formación de los técnicos necesarios para una nueva de especialidades mecánicas, en industria o el manejo de nuevas máquinas en las industrias existentes, y ha demostrado su eficacia para la enseñanza acelerada varios países europeos. El I. N. I. lo ha traído a España, pues un organismo como está, preocupado por promover y acrecentar la producción industrial, no podía abandonar un punto de tan fundamental importancia como el de la preparación de personal capacitado.

En realidad, el R. B. B. no descubre nada que no se conociera ya en materia de aprendizaje; su eficacia radica en sus principios pedagógicos, en saber enseñar con sentido realista, ajustándose, sobre todo, a la disposición manual de los obreros y a su psicología, y atendiendo principalmente al proceso del trabajo concreto. Sirve para toda clase de industria, pero se adapta a la especialidad y circunstancia de cada una.

Los diplomados del R. B. B. se desplazan al país en que se los solicita. Y realizan desde el primer día su enseñanza a los obreros, no de una forma genérica, sino eminentemente práctica en los mismos lugares que han de desarrollar su labor, con las mismas herramientas que después han de emplear e incluso en los mismos turnos (diurno y nocturno) que han de trabajar. El curso, de unos tres meses, termina con unas prácticas destinadas a resolver a los aprendices las dificultades y dudas que inevitablemente surgen en toda tarea en la que se carece de lo indispensable.

M.C.D.2022

Don Salustiano Orejas toma posesión como Delegado Provincial de Trabajo de Valladolid

El acto estuvo presidido por el Director General de Trabajo, señor Revuelta, y por los Gobernadores Civiles de Valladolid y Palencia

Asistieron también diversas representaciones palentinas

El pasado viernes, a las doce de la mañana, tomó posesión en Valladolid el nuevo Delegado de Trabajo de aquella provincia don Salustiano Orejas Sande, que durante varios años estuvo al frente de la Delegación de Palencia.

Presidieron el acto el Director General de Trabajo, señor Revuelta, y los gobernadores civiles de Valladolid y Palencia, señores Aramburu y López Cancio, asistiendo numerosas autoridades y personalidades vallisoletanas, entre ellas el Delegado de Sindicatos, señor Buj, y funcionarios de las Delegaciones de Trabajo y Montepíos. También estuvieron presentes de Palencia, el delegado provincial de Trabajo señor Rodríguez Royuela, juez señor Ortega Lamadrid y otras representaciones palentinas.

Previa la lectura del nombramiento y unas palabras del señor Bayón pidiendo se preste a su sucesor la eficaz colaboración que a él le prestaron las autoridades vallisoletanas, hizo uso de la palabra el Director General de Trabajo, quien expuso las normas a que debe sujetarse la actuación de los Delegados, elogiando la actuación ponderada y honesta de don Justiniano Bayón García.

Refiriéndose al señor Orejas dijo: "Llega Salustiano Orejas Sande; no le voy a presentar, es muy conocido en Valladolid. Viene de Palencia, donde ha desempeñado el mismo cargo del que hoy toma posesión aquí, durante más de diez años. De él se espera una actuación destacada. Es hombre de preparación y sobre todo de gran espíritu; inspector técnico diplomado en lo profesional y falangista en lo político. Que se entregue al cargo y llene su vida es lo que le deseo por el bien de Valladolid y de España".

A continuación le dió posesión, en nombre del ministro de Trabajo, interviniendo por último don Salustiano Orejas, quien agradeció la presencia en el acto del Director General, señor Revuelta, aludiendo que Valladolid obliga mucho, porque ha sabido crear historia influyendo no sólo en el ámbito nacional, sino internacional.

Declaró que llega al nuevo cargo con los mejores deseos y que espera la colaboración leal y entusiasta de todos los funcionarios. "La misión es difícil; nos toca resolver problemas árduos. Estos problemas hay que abordarlos". Recordó una frase de José Antonio, diciendo que es preciso creer en el milagro de la Revolución Social Española y superarse en las dificultades. Exaltó la labor del ministro de Trabajo a quien califica de luchador esforzado en la guerra y en la paz y después de agradecer la asistencia de los gobernadores civiles de Valladolid y Palencia y demás representaciones, dedicó unas frases a su antecesor y pidió al Director General de Trabajo hiciera llegar al ministro su adhesión más fervorosa, así como a los funcionarios a sus órdenes. Terminó con un vibrante "Arriba España", contestado por todos los asistentes. El señor Orejas, que escuchó muchos aplausos, recibió después las más efusivas felicitaciones de los asistentes al acto.

Recuerdos viejos

HACE 50 AÑOS

NOTICIAS DEL DIA 4 DE DICIEMBRE DE 1905

EN EL AYUNTAMIENTO. — Celebró sesión la Corporación municipal bajo la presidencia del alcalde señor Hurtado. En el período de ruegos y preguntas el concejal señor Revilla solicitó se acelere la apertura de la roza del monte, a fin de buscar recursos a los parados. El alcalde le contestó diciendo que la corta de la roza se hará dentro de la primera quincena del mes, añadiendo que merced a las gestiones del diputado a Cortes, señor Calderón, pronto continuarán las obras de un camino vecinal que parte de Villalobón y en el que los obreros desocupados podrán encontrar trabajo. En la misma sesión se rechazó una solicitud presentada por varios comerciantes interesando quede sin efecto el arbitrio sobre rótulos y carteles, que no se puede tomar en consideración, ya que, consignada partida en el presupuesto por dicho arbitrio, la responsabilidad de no hacerse efectivo recaería sobre los concejales que adoptaran un acuerdo en contrario. Quedaron sobre la mesa varias instancias de labradores pidiendo trigo del Pósito, por no hallarse presentes ninguno de los componentes de la Comisión de Policía Rural.

SEÑALAMIENTOS.—Para el lunes están fijadas las siguientes vistas de causa en nuestra Audiencia: Por hurto, del Juzgado de Saldaña: abogado, don César Gusano; procurador, don Nicasio Baquero. Otra también por hurto, del Juzgado de Baltanás: la defensa de los tres procesados está encomendada a los señores Rodríguez Blanco, García Crespo y Ordóñez.

TRASLADO.—El notario de esta ciudad, don Francisco Pérez Sánchez y el abogado de la misma, don César Pérez de Santiago, han trasladado sus bufetes y estudios a la calle Mayor Principal, número 27, piso segundo, casa de don Abilio Calderón.

ARROLLADO POR EL TREN. — A la una y media de la tarde, un muchacho de 13 años llamado Santiago Miguel pretendió subir en marcha al tren mixto número 1.402, que en aquellos momentos salía de la estación de Grijota. Resbaló el desgraciado muchacho y cayó a la vía, siendo arrollado por el tren, sufriendo la completa rotura del brazo izquierdo por la articulación del hombro.

BUENA OCASION.—Escribe "El Diario": "Llega a nosotros la noticia de haberse recibido hoy una Real Orden de Guerra, disponiendo que las fuerzas de Caballería no puedan dar más guardias que las de prevención y que por lo tanto las del Regimiento de Talavera que guarnece esta plaza cesen en la que prestaban en la Cárcel correccional. Es de suponer que por el dignísimo Presidente de la Audiencia se reclamen, en vista de la Real Orden a que aludimos, otras fuerzas que presten el servicio de vigilancia en el correccional, toda vez que éste por su posición y su importancia, no es posible quede sin más guardia que la de los pocos empleados de servicio. Teniendo esto en cuenta, nosotros creemos que una buena ocasión para que las autoridades, especialmente la local, y nuestros representantes en Cortes, apoyen las gestiones que seguramente hará el señor Argüelles, a fin de conseguir por el Ministerio de la Guerra se destinen a esta plaza fuerzas de Infantería, que puedan cubrir el servicio de referencia y ser un elemento más de vida para la capital. Claro está que lo primero que el Ayuntamiento ha de acordar es el local que pudiera ofrecer para el acuartelamiento de dichas fuerzas, esto con la premura que el caso exige y hasta celebrando consultas con el coronel-gobernador de la plaza y presidente de la Audiencia. Hay que tener en cuenta también las noticias que la Prensa publica, al tratar del cambio de guarnición del Regimiento de Valencia que hoy se halla en Santander. Según parece, uno de los Batallones de Cazadores de nueva creación será destinado a nuestro distrito militar, yendo de guarnición a la capital montañesa. En este caso, pudieran muy bien favorecernos las circunstancias, para que el Regimiento de Valencia o uno de sus Batallones, por lo menos fuese destinado a aumentar la guarnición de Palencia".

—NUEVO GOBIERNO.—A las once de la mañana de hoy juraron en Madrid ante el Rey su cargo, los ministros que forman el nuevo Gobierno Moret. El Gabinete ha quedado constituído en la siguiente forma: Presidencia, don Segismundo Moret. Estado, señor Duque de Almodóvar del Río. Gracia y Justicia, don Manuel García Prieto. Gobernación, señor Conde de Romanones. Hacienda, don Amós Salvador. Guerra, general Luque. Marina, don Víctor Concas. Instrucción Pública, don Vicente Santa María de Paredes. Fomento, don Rafael Gasset. El señor Moret ha manifestado que si el señor Gasset figura en el Ministerio es porque los propósitos y aspiraciones de ambos se hallan completamente de acuerdo.

Banco de Santander

FUNDADO EN 1857

Capital escriturado, totalmente desembolsado ..... Ptas. 100.000.000

Reservas ..... " 160.000.000

CAJA DE AHORROS

Departamento especialmente organizado para toda clase de operaciones con el exterior

SUCURSALES EN LAS PRINCIPALES PLAZAS DE LA PENINSULA, ISLAS CANARIAS Y BALEARES

(Aprobado por la Dirección General de Banca y Bolsa con el n.º 1.694)

PROF. DR. CESAR FERNANDEZ-RUIZ

Profesor de Ginecología de la Facultad de Medicina
Jefe de la Maternidad. — Maternólogo del Estado
CIRUGIA DE LA MUJER. — PARTOS

CONSULTA DIARIA, de 12 a 3 — Palencia
Mayor Principal, 33. Teléfono, 1533

Operaciones y partos: Clínica "San Bernabé"

Ayuntamiento de Dueñas

Arrienda pastos monte por cinco años

Tipo de licitación: 64.000 pesetas anuales
Pliegos: Hasta las 12 horas del día 21 diciembre 1955
Apertura de ellos: Inmediatamente después

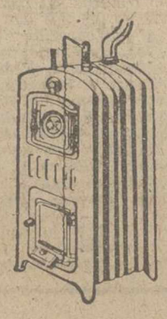

Calefacciones, Saneamientos

PASTOR

Mayor, núm. 130 y M. Lafuente, 20

PALENCIA

REPORTAJES A VUELA PLUMA

EN LA CALLE MAYOR

Cada hora tiene un alma distinta

No es que pretenda asegurar que una calle no deje de ser la misma. Pero según las diferentes horas del día es completamente distinta su animación, y por tanto, considerándola como una cosa viva parece otra. La calle, en esencia, es la misma, pero su alma, está variando de minuto a minuto.

A LAS NUEVE SE DESPEREZA LA CIUDAD

Los comercios han abierto a esta hora sus puertas, pero en su interior empiezan a desperezarse. Los cafés, nos parecen que están con el sueño de la noche en su interior. Las mesas, cual palomar de las sillas, están aguantando su letargo. Una limpiadora con su bayeta, al mismo tiempo que friega el suelo, va poniendo en posición normal una a una a todas las sillas.

En el bar unos pocos clientes esperan que empiece a funcionar la cafetera exprés. Fuera, la calle está desierta. Nos hace pensar que hay pocos madrugadores.

VIVERES A DOMICILIO

Entre los habitantes fuera de sus casas vemos unos carros de línea no muy moderna, que van, de puerta en puerta, ofreciendo sus servicios: los panaderos y los lecheros. No pregonan nada. Llaman a los portales y en seguida la sirviente, vigilante de la casa, aparece a recoger el suministro. Reparto domiciliario que tiene rancio sabor español y que por motivos egoístas y de comodidad han hecho desaparecer de muchísimos de nuestros pueblos unos comerciantes poco serviciales.

DOCE Y MEDIA, NUBE DE CICLISTAS

A la una menos veinte aparece en la calle el espectáculo de una carsina Vuelta ciclista. Pasa una nube heterogénea de productores que trabajan en la importante industria palentina y utilizan la bicicleta como cómodo medio de locomoción. Vemos en ella desde hombres de edad madura hasta delicadas señoritas. Pasan un poco irregularmente, y como si estuvieran jugando a la "Oca", de guardia a guardia se apean. Es fácil observar el espectáculo de unas motos que con su endiablado ruido pasan veloces.

A LA UNA LA CALLE TIENE CARA Y CRUZ

A la una, la calle se diferencia más que a otras horas. Resaltan en ella distintas facetas. Una acera, la de la sombra, con poco público. Pero la del sol, es casi imposible circular deprisa. Es la cara y la cruz de la misma calle. En la acera soleada se ven señores de provecta edad tomando artificialmente calorías. Deben de ser los jubilados. Hay en ella dos grupos. Los que se calientan bajo el sol del edificio de Comunicaciones de economía más inferior al elegante grupo del centro de la calle. Sorteando a estos señores pasa la nube de burócratas, con empacho de números y cartas comerciales en sus pupilas.

LAS TRES, HORA DE LOS COLEGIALES

A las tres ha desaparecido esa nube de señores tomando el sol y se puebla de colegiales que con sus uniformes, voces y juegos, alegran la calle. Es cuando, esa nube de pajarillos sueltos que son los niños con los útiles del colegio bajo el brazo parece una continuación de la escuela. Es más, parece el patio grande de un colegio a la hora del recreo. Entonces se nos viene a la memoria la orden de precaución, que ha colocado el Ayuntamiento solamente a esos vehículos movidos por el esfuerzo de sus ocupantes.

A LAS SIETE, ANIMACION DE DIA FESTIVO

A las siete parece que la ciudad, que la calle, sufre una transformación completa. Parece un día festivo. La juventud visita los vestíbulos de los locales cinematográficos y a la vista de las carteleras decide si ha de entrar en la sala.

Después los vendedores de DIARIO-DIA la inundan con sus voces cantarinas, seguras y claras. Se paran un poco a atender la solicitud de los compradores y pasa rauda, como la nube de bicicletas. Dejando esta bandada de chiquelos sumida a la población en la vida de sus soportales. Y lenta, pero muy lentamente, la ciudad se va adormeciendo.

José PEREZ LLORENTE

SORTEO SEMANAL de ANIS CASTELLANA

Etiquetas premiadas el viernes en la emisión ¡Pare la Música! de Radio Madrid.

Números 749.047 y 1.749.047 con 30.000 pesetas cada uno

VIDA SINDICAL

SINDICATO PROVINCIAL DEL ESPECTACULO.—PALENCIA

Exámenes extraordinarios para la obtención del carnet sindical de categoría nacional, para los profesionales de la música

Palencia, cabecera de zona, celebrará estos exámenes el próximo día 7 de los corrientes, en el salón de actos de la C. N. S.

Por el Mando Nacional del Sindicato del Espectáculo, ha sido fijada como cabecera de zona esta capital, para celebrar los exámenes extraordinarios a fin de otorgar a los profesionales de la música que se declaren aptos por el Tribunal, el correspondiente carnet sindical de categoría Nacional, que les dará derecho preferente, para su colocación en cualquier espectáculo en que estos profesionales intervengan.

Para orientación de los examinados y del público en general a quien interese presenciar estos exámenes, se hacen las siguientes aclaraciones:

Fecha de celebración de estos exámenes: La fecha señalada por el Sindicato Nacional, es el día 7 de los corrientes, dando comienzo los exámenes a las once de la mañana, en el salón de actos de la C. N. S., ante el Tribunal designado de antemano y que se señala a continuación:

Tribunal: Presidente, don Alejandro San Marcos Expósito; Secretario, don Julián Bercianos Martín; vocales, don Andrés Moro Gallego, don Jerónimo Miñana Gálvez; don Antonio Calvo Alvarez y don Fernando Villamediana Rubio.

Ejercicios que desarrollarán los opositores. — Primero: Ejercicio de Obras de Estudio, de acuerdo con el programa fijado por el Grupo Nacional de Música para cada instrumento.

Segundo: Ejercicio de Obra a primera vista, la que podrá ser transportada a otra tonalidad, si así lo considera oportuno algún miembro del Tribunal.

Forma de dar comienzo los exámenes. — El orden de los exámenes corresponderá a los siguientes grupos, que al mismo tiempo serán los correspondientes a los de los ejercicios, siendo el orden del mismo el siguiente:

I.—Piano, acordeón y guitarra.

II.—Violín, viola, violoncello, contrabajo, arpa.

III.—Flauta, óboe, fagot, clarinete, saxofón.

IV.—Trompeta, trombón, trompa, tuba.

V.—Batería, percusión.

Aquellos opositores que no estuvieran presentes al ser llamados por el Secretario del Tribunal, podrán presentarse una vez finalizados los exámenes, justificando ante el Tribunal las causas que motivaron la tardanza en su presentación.

El plazo máximo fijado para realizar esta prueba por cada opositor, será de doce a quince minutos.

De los opositores. — Los opositores al ser llamados por el Tribunal, entregarán a su Presidente la correspondiente hoja de examen, a fin de una vez realizados los prácticos, se pueda otorgarle la correspondiente calificación, a la vista de la puntuación obtenida.

Por Dios, España y su Revolución Nacional-Sindicalista.

Palencia 2 de diciembre de 1955.—El Secretario del Tribunal, *Julián Bercianos Martín*.—V.º B.º: El Jefe Provincial del Sindicato, *Santiago Calderón M. de Azcoitia*.

OBRA SINDICAL EDUCACION Y DESCANSO

Con motivo de la celebración de los VII Juegos Olímpicos Invernales en Cortina D'Ampezzo (Italia), la Jefatura Nacional de la Obra, organiza una excursión para los días 22 de enero al 9 de febrero, siendo necesario para poder tomar parte en la misma, estar en posesión del carnet de Educación y Descanso.

El itinerario a seguir durante dicha excursión, así como las normas para la inscripción y precio de la misma, se encuentran a disposición de cuantos productores pudiera interesar, en la Jefatura Provincial de la Obra (Teniente Velasco, 6, cuarta planta), durante las horas hábiles de oficina.

LA "LUBE" COMO NINGUNA PREGUNTE A QUIEN TENGA UNA

Misa en el Sanatorio de Toreros

He celebrado Misas, muchas Misas, rodeado de mineros. Cuarenta y tres años y diez meses, día por día, excepción hecha de aquel malhadado día en que a la hora de tocar a Misa fuí detenido por la horda roja, conducido con fuerte escolta de hombres armados de escopetas y rifles a la Casa del Pueblo de Orbó, en donde estuve detenido con ingenieros y capataces durante diez horas, hasta ser libertados por un piquete de la Guardia Civil llegado de Palencia.

El 29 de noviembre, ha celebrado una Misa rodeado de toreros, en el Sanatorio que su Montepío tiene aquí en Madrid, a no muchos metros de la magnífica Plaza de las Ventas.

Fundado el Montepío por el gran «Bombita», está presidido por el torero caballero Antonio Bienvenida, que estrechó y besó mi mano con efusión.

Tres Misas rezadas se han celebrado, una tras de otros, por los toreros fallecidos, y principalmente por «Bombita», cuyo aniversario conmemoran así los amigos y admiradores de aquel gran diestro.

La Capilla, de reducidas dimensiones, ostenta a su derecha una hermosa imagen de la Virgen del Carmen; a la izquierda un mosaico de Jesús del Gran Poder, alumbrado por dos lamparitas que cuelgan de sencillos soportes.

En el altar, una preciosa talla de la Virgen, que si se mira el precioso manto que luce, es la Virgen de los Dolores; pero si se fijan en su túnica blanca y en la singular expresión de su rostro, es una Virgen que yo dudo en señalar con la advocación de Virgen del Anhelo. De ese anhelo que atribula el corazón de la madre y de la esposa, mientras el torero se juega la vida en la próxima Plaza de las Ventas.

En estos días de la Novena de Santa Bárbara, dejados los ornamentos sagrados, pude oír la segunda Misa entre el grupo de toreros, admirando su sencillez y devoto recogimiento.

Terminado el acto y acompañado por un torero, pude escuchar de labios de éste, los justos encomios del gran «Bombita», fundador del Montepío, y del caballero Antonio Bienvenida, Presidente hoy y entusiasta continuador de la obra del Maestro.

Estando en estos días de la Novena a Santa Bárbara con que los mineros de Orbó se preparan a celebrar la fiesta de la Patrona, no puedo terminar sin dedicar un recuerdo a todos los mineros, especialmente a los mineros de la cuenca de Orbó y Barruelo.

¡Honor al ilustre ingeniero director, don Ignacio Rodríguez Tejada, caballero cien por cien, a los capataces, médicos, farmacéuticos, maestros, oficinistas, vigilantes, picadores de carbón, barrenistas, ramperos, guajes y demás personal que trabaja en las minas, sin olvidar a mis compañeros en el Sacerdocio!

Si celebré con ellos la fiesta de la Patrona entre los estampidos de la dinamita, justo es que les dedique este recuerdo a quien tanto les ama. Pide a Santa Bárbara les libre de accidentes y de explosiones de grisú.

Evaristo RELLOSO

Madrid 30 de noviembre de 1955.

Día 8 de Diciembre

Un obsequio de gusto para el DIA DE LA MADRE y de LAS CONCHITAS en MERCERIA JULITA

ARRIENDO GALLINERO

Para 500 aves y casa. Tratar:

Alejandro Herrero

Villorquite de Herrera

Casa Palentina de Bilbao

Homenaje al nuevo Subdirector General de Mutualidades Laborales

D. Luis Nozal se despide de sus paisanos en la capital vizcaína

La Casa Palentina de Bilbao ha vivido unas horas de grata armonía y elevado espíritu palentinista, horas que quedarán perpetuamente gravadas en el corazón de los palentinos que, en hora memorable se reunieron en torno a una mesa y unos manteles para rendir un tributo de admiración, repleto de afecto y simpatía hacia un ilustre hijo de Palencia que, tras una larga y fructífera labor realizada al frente de la Delegación Provincial de Trabajo, en Vizcaya, se va de Bilbao para desempeñar el nuevo cargo para el que el Alto Mando, con toda justicia y en reconocimiento a sus indiscutibles méritos, le ha designado recientemente.

Se trata del Ilmo. Sr. D. Luis Nozal López, Subdirector General de Mutualidades Laborales, nuestro ilustre paisano, palentino cien por cien y «Sccio Honorario de Casa Palentina de Bilbao».

Francamente, perdurará por siempre en nuestra memoria el grato recuerdo y dulce sabor palentino del acto de despedida, acto al que asistió la Junta Directiva, juntamente con los señores ex presidentes y numerosos socios de toda clase y condición social, ansiosos por testimoniar a don Luis el gran cariño que hacia su persona sienten a la vez que corresponder y de algún modo «pagar» los relevantes servicios que, durante su estancia entre nosotros, ha prestado a Casa Palentina y consiguientemente a Palencia entera. Casa Palentina de Bilbao ha sentido mucho su marcha más allá se ve compensada, por esa alegría, que estoy seguro comparte Palencia entera, esa alegría, repito, que experimenta la madre cuando ve que sus hijos caminan afianzados y con paso decidido por la senda de la virtud y del progreso haciendo siempre honor a la patria chica y engrandeciendo a nuestra patria grande, a nuestra querida España.

Ha sido una sencilla cena, yo diría, más bien, una reunión de amigos palentinos, reunidos para charlar de Palencia y de las cosas de Palencia, dando con ello amplia satisfacción a las necesidades del espíritu que se regocija y vive también con el recuerdo y añoranza de hechos ya pretéritos pero que han calado muy hondo en su misma esencia.

Hubo discursos, como en toda reunión de este género, más me faltan palabras para calificar de un modo acertado el pronunciado por nuestro don Luis, así le llamamos cariñosamente, al despedirse de todos Su jugoso verbo, sus atinadas frases, su emocionado canto a la mujer palentina y a los hombres ilustres que Palencia ha dado al mundo, hizo brotar en los ojos de todos, lágrimas de emoción y ternura al sentirnos hijos de tan noble y santa tierra. Discurso, en fin que arrancó de nuestro corazón una prolongada salva de aplausos y un sin fin de felicitaciones.

Es verdad que se ausentó de Bilbao, pero también es verdad que su corazón permanece entre nosotros porque él ama de verdad a todos sin excepción alguna y nosotros no podremos olvidarle nunca.

Sirvan estas breves y mal trazadas líneas para testimoniarle una vez más, y ahora a través de DIARIO-DIA de Palencia, al que tanto tiene que agradecer nuestra Sociedad por su desinteresada colaboración, nuestro público agradecimiento a sus innumerables atenciones hacia la Sociedad y particular ayuda a los palentinos en Bilbao, que en una u otra ocasión se la han solicitado a la vez que la más cordial y efusiva felicitación de todos por su nuevo nombramiento, en cuyo desempeño le deseamos toda clase de aciertos para orgullo de Palencia y de España entera.

FELICIANO VALLEJO
(Secretario)

He aquí el

BÉNÉDICTINE

UN REGALO DE BUEN GUSTO

Valore la atención valorando el regalo

Los de "SALAMANCA" CUESTAN LA MITAD Y VALEN DOBLE

DIETARIO

Domingo 4 de Diciembre 1955

SANTORAL. — II de Adviento.—Santos: Pedro Crisólogo, doctor; Bárbara, virgen, mártir; Bernardo, cardenal; Annón, Marutas, Osmundo, Félix, Melecio, obispos; Teófanes, Bb. Jerónimo de Angelis, Simón, Jempo, S. J., Francisco Gálvez. — (Misa: Del Domingo. Color: Morado).

Sale el sol a las 7'22 horas y se pone a las 16'49 horas. Sale la luna a las 22'40 horas y se pone a las 10'20 horas. Cuarto menguante, el 6.

EL TIEMPO EN PALENCIA

Barómetro: A las 18 horas de ayer, 702'2; a las ocho horas de hoy, 706'0. — Temperaturas: Máxima de ayer, 8'4; mínima de hoy, 3'8. — Dirección del viento: A las 18 horas de ayer, ENE.; a las ocho horas de hoy, calma. Humedad relativa media, 76 por 100.

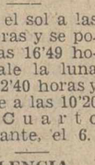

EFEMERIDES. — 1334: Muere Juan XXII. — 1642: Muere Richelieu. — 1795: Nace el filósofo Carlyle. — 1808: Capitulación de Madrid en la guerra de la Independencia. — 1892: Nace el que había de ser Caudillo de España, Generalísimo Franco. — 1923: Muere Mauricio Barrés.

LOS TOROS

EL FESTIVAL BENEFICO DE «LOS NOVELES»

Hasta ahora no se han confirmado los rumores de que nos hicimos eco días pasados, según los cuales se proyectaba un festival de noveles a beneficio de la «Campaña de Navidad».

Condición «sine qua non» de este festival sería la de que ninguno— absolutamente ninguno— de los que interviniesen en él percibiesen un solo céntimo, de tal manera que cuanto se recaudase en taquilla descontado el importe de los novillos, pasase a engrosar la suscripción de la «Campaña de Navidad».

El tiempo apremia y nos alegraría que este festival cuajase en realidad.

ABEL GOMEZ Y JULIO MAIQUEZ, DISPUESTOS A COMENZAR SU ENTRENAMIENTO

Los novilleros palentinos Abel Gómez acaparador de trofeos en la pasada temporada— y Julio Maiquez, revelación sensacional de «última hora», se disponen a iniciar sus entrenamientos en las dehesas salmantinas.

Julio Maiquez, se desplazará, próximamente, a Ciudad Rodrigo donde participará en numerosos tentaderos.

Abel Gómez tiene invitaciones especiales de varias conocidas ganaderías del campo salmantino.

Este último novillero se presentará con picadores a comienzos de temporada en Barcelona y en «Vista Alegre», de Madrid.

HOY, HOMENAJE A MARCOS DE CELIS

Como ya hemos anunciado anteriormente, hoy domingo tendrá lugar el homenaje que dedica la «Peña Marcos de Celis» al popular «novillero de La Puebla».

Por la mañana se celebrará una misa en Nuestra Señora de la Calle y a mediodía un banquete.

La «Peña» obsequiará a su titular con una medalla de San Antolín, Patrono de la Diócesis, que le será entregada en dichos actos.

UNA PAREJA JUVENIL

El popular organizador y empresario taurino López Valle, ha formado una pareja juvenil con los preclaces becerristas Paquito Martín y Luisito Ortego, dos chicos de quince años de edad que, en la pasada temporada, cosecharon ruidosos triunfos, por esas plazas y que se perfilan como prometedoras figuras del toreo.

Este invierno se someterán a un intenso entrenamiento dispuestos "a romper fuego" en la temporada próxima, formando una interesante pareja de becerristas.

ALAMARES

AVISO

GANE 200 PESETAS

Como obsequio que hacemos a los lectores de «DIARIO PALENTINO» recibirán un magnífico reloj de pulsera (señora o caballero), último modelo, suizo, garantizado, contra reembolso de 245 pesetas, (rebajado de 200 pesetas) comprobándolo antes de abonarlo y con facultad de devolución si no fuera del agrado, si manda el presente anuncio a

«CASA SOLER»
Calle Floridablanca, núm. 130
BARCELONA

CEMENTOS HONTORIA, S. A.

(CEHOSA)

DISTRIBUIDOR PARA PALENCIA Y SU PROVINCIA:

"ARROYO"

FABRICA DE PIEDRA ARTIFICIAL
Almacén: C. Alisal, 41. Telf. 1519
Oficinas: Mayor, 75. Telf. 1008

M.C.D.2022

DEPORTES

Hoy domingo, en La Balastera el partido clave para la clasificación

Tanto el Júpiter Leonés como el At. de Palencia pueden decidirlo todo

El Castilla marcha muy animado a Zamora

Y ya estamos ante el partido cumbre de la temporada. Todos están conformes en que así puede calificarse el que ha de jugarse en La Balastera hoy domingo entre el Júpiter Leonés y el Atlético de Palencia.

Obsérvese, en efecto, que el Júpiter ha sido el único equipo —junto con el Salamanca— que ha conseguido derrotar al Palencia en este Campeonato. Los salmantinos —¡ay!— por partida doble. Y los leoneses aspiran a repetir la hazaña de los charros.

Pretenden hacer esto, porque este encuentro es también para ellos de la máxima transcendencia, puesto que si consiguieran arrancar de nuevo dos puntos a costa del equipo morado, se pondrían en condiciones de ser uno de los más calificados aspirantes a la clasificación para jugar la Liguilla.

Claro está que el Atlético, a su vez sabe que si triunfase hoy domingo tendrá casi asegurada para él esa clasificación a que aspira. Por eso, podemos decir que este encuentro es de vida a muerte para ambos conjuntos.

Y he aquí que nos vamos a encontrar con dos equipos cuyas delanteras son bien dispares. Los leoneses tiran como «demonios», con rapidez grande, para lo que se "meten" en el área siempre que pueden merced a su gran coraje. Los palentinos carecen de esa cualidad, lo que les ha impedido, hasta ahora, llevarse de calle el Campeonato. Porque, todos están de acuerdo en que, los jugadores morados tiene clase. Pero, —lo diremos con palabras de un salmantino, Miche, para más señas— son muy "prudentes" para adentrarse en el área en que se ganan los partidos, desde donde se marcan goles. También lo saben todos. ¡Ah, si nuestros delanteros tuviesen "alma" para tirar a gol como la tienen para jugar!...

Porque estos delanteros morados nos recuerdan al partido que se celebró en Inglaterra el pasado miércoles, y en el que tan mal parado y maltrecho quedó el equipo español. ¿No recuerdan?... Decía el "spiker": "Avanza la delantera española, Collar centra, Domenech "se dispone" a chutar..." Pero mientras "se disponía", llegaba antes un defensa contrario y lo desbarataba todo. Y, en cambio, decía en otras ocasiones el mismo "spiker". Avanza Inglaterra por el lado izquierdo, pasa... ¡Gol! Es decir, que antes de "disponerse a tirar", ya el gol estaba marcado...

En ese quinto de segundo final, están casi siempre los éxitos o los fracasos de los delanteros.

Pues bien... Vamos a comprobar si los morados se deciden ¡de una vez! a tirar desde todos los terrenos, y dejando en la caseta a "doña Prudencia" para colarse en el área desde donde se marcan goles. Si así lo hacen, confiamos en su triunfo, y, como consecuencia, en su clasificación. De lo contrario...

Porque el Júpiter Leonés tiene unos delanteros de esos que "avanzan por el lado izquierdo, pasa a .. ¡gol!..." Así, que mucho cuidado y mucho entusiasmo, y vamos a no ser prudentes.

El encuentro, como saben ustedes, empezará a las 3'45 de la tarde, y La Balastera presentará uno de sus mayores llenos.

EL CASTILLA, MUY ANIMADO, A ZAMORA

Jugará en Zamora el Castilla. Nuestro equipo saldrá muy animado. Sus últimos y recientes triunfos le han dado una confianza en sus posibilidades que antes no tenían. Además, en esta ocasión parece que el Atlético de Zamora no está en tan buena forma como el principio del torneo, si bien, reforzaron su equipo y es muy posible que ya el domingo juegue con ellos un nuevo y valioso elemento.

Pero el Castilla no se arredra. Sabe que en su entusiasmo y coraje está su mejor cualidad. Conocen que los zamoranos les van a recibir con las máximas precauciones, y que querrán resarcirse del empate que tuvieron en La Balastera en la primera vuelta.

Jugarán todo cuanto puedan, con la esperanza de dar la campanada como la dieron con su amplia y justa victoria sobre el Europa Delicias el pasado domingo. Como nada pueden perder, han de jugar con gran tranquilidad.

Partido, no obstante, muy difícil para los rojiblancos palentinos. Pero, repetimos, la moral no les ha de faltar. Y aspiran, por lo menos, a dejar un buen recuerdo entre los zamoranos por su entusiasta juego. Que así sea es lo que les deseamos.

CICLISMO

Clasificación en la Federación de los corredores

Madrid, 3. — La Federación Española de Ciclismo, en su última reunión, de Junta Directiva, tomó los siguientes acuerdos:

Clasificación de corredores de primera categoría profesional para 1956. —Se estableció la siguiente clasificación de corredores de primera categoría profesional, para la temporada 1956, cuyos nombres son:

Barrutia, Antonio; Botella, Salvador; Bober, Miguel; Company, Cristóbal; Gelabert, Antonio; Gómez del Moral, José; Iturat, Vicente; Jiménez Quílez, Antonio; Loroño, Jesús; Mateo, José; Martín Bahamontes, Federico; Massip, Francisco; Morales Carmelo; Poblet, Miguel; Rodríguez, Emilio; Rodríguez, Manuel; Riz, Bernardo; Serra, José; Timoner, Guillermo; Trobat, Andrés y Vidaurreta, Hortensio.

Formación de equipos de Clubs para 1056.—Al igual que en 1955, se acordó que la formación de equipos de Clubs para la próxima temporada, se compondrá de cuatro corredores, de la primera categoría profesional, pudiendo ser incrementados aquéllos con corredores de las categorías segunda, tercera y cuarta, sin limitación de número.

Categoría de corredores para 1956. —Debido a la laboriosa tarea de la confección de los nuevos reglamentos deportivos, aprobados en el último pleno de Federaciones, se pone en conocimiento de todas las Entidades y Clubs afiliados, que las categorías de corredores establecidas para la próxima temporada, serán, exclusivamente, las siguiente:

Categoría de aficionados principiantes. — Se establece esta nueva categoría en la que los corredores principiantes solamente permanecerán en ella un año.

Clase y categoría de aficionados.—Se compondrá de las categorías primera, segunda, tercera y cuarta.

Clase y categoría de profesionales. —Esta categoría estará integrada por corredores profesionales de primera, segunda, tercera y cuarta, quedando suprimidas las de aspirantes, independientes y de principiantes.

Trofeo de 1955. — El trofeo anual que concede la Federación Española de Ciclismo, para la mejor actuación del año, ha sido otorgado al campeón del mundo, Guillermo Timoner, y que le será entregado, así como la placa conmemorativa, el próximo día 7 del actual a las ocho de la noche en el salón de actos de la Casa del Deporte, de la Delegación Nacional. La designación de dicho trofeo ha sido hecha por mayoría de número de votos, de las distintas Federaciones regionales.

Sanción.—A propuesta de la Federación Castellana de Ciclismo y aprobado por la Federación Española, ha sido depuesto de su cargo, el presidente del Club Ciclista Peñagrande.—Alfil.

Concurso Provincial Galguero

Copa del Generalísimo

Bajo un cielo azul y sobre variado mosaico de rastrojos, sembrados y barbechos en una de las suertes de la magnífica finca de Villaverde, cedida amablemente por su administrador y conocido agricultor don Esteban Zumeta, con temperatura otoñal, se inician los cuartos de final del Campeonato Provincial.

La cacería estuvo a cargo del elemento joven emparejados a sexo contrario «Salus-Riau» con «Chica» y «Ligera» con «Robus-Trust», ya que los perros que habían de disputarse las dos primeras colleras, no pasaban de 17 meses. Los cachorros dieron dura batalla, pero al fin, sucumbieron ante la precocidad de las hembras.

Ya se había anticipado en informaciones anteriores, la excelente clase y preparación de las contrarias. La tercera collera entre «Buitre II» y «Fina» no llegó a dilucidarse.. «Fina» arrebató un punto a «Buitre», en carrera larga con muchas incidencia, quedando pendiente para mañana domingo cual de los dos correra la semifinal con «Chica», «Ligera» y la ganadora de la trailla «Nena Polka», que ventilarán en la misma jornada el otro puesto.

El ganado fué abundante y de gran juego, pero no pudo escapar de la codicia y empuje de los lebreles, siendo alcanzadas todas las liebres y sólo una escapó.

Nuevo remedio suizo contra

Forunculosis

Eczema, Costra de leche
Ulceras en las piernas

EF - 10/3
C 5. 14.388

Vitamina "F 99" es una concentración de substancias nutritivas naturales que la ciencia considera como vitales e indispensables para la salud de la piel. Vitamina "F 99" es completamente inofensiva, de tal modo que se puede administrar hasta a los niños de pecho

El tratamiento combinado con Vitamina "F 99" debe aplicarse por vía interna (cápsulas o gotas) y externa (ungüentos) para obtener los mejores resultados en los eczemas, forunculosis crónica, úlceras en las piernas y psoriasis.

Vitamina "F99"

CUPON

Pida el folleto gratuito en su farmacia o escriba al Laboratorio Vitapharm, Dpto **34-C** Apartado 161, San Sebastián, enviando este cupón

CUPON PRO CIEGOS

Lista del número premiado del «Cupón Pro Ciegos», correspondiente al sorteo celebrado el día 2 de diciembre de 1955.

Premiado con 125 pesetas, número 566, y con 12'50 pesetas, todos los terminados en 66.

La vida en la Región

En Burgos va a levantarse una ciudad satélite para diez mil personas

Avila reconstruirá la "Venta Juradera" donde tuvo lugar el Pacto de los Toros de Guisando

AVILA

ENTREGA DE VIVIENDAS. — El domingo, día 4, serán entregados a sus beneficiarios los títulos de propiedad y llaves de las doscientas dieciséis viviendas que constituyen el grupo «San Juan de la Cruz», construído por la Obra Sindical del Hogar y correspondiente al Plan 1954-55.

RECONSTRUCCION DE LA «VENTA JURADERA».—Con arreglo a su más fiel estilo y siguiendo los trazos de sus seculares cimientos va a ser reconstruída la Venta Juradera, donde tuvo lugar el Pacto de los toros de Guisando, y la proclamación de Isabel la Católica como heredera de las coronas de Castilla y León. En dicha venta, se verificó el día 18 de septiembre de 1468 la reunión de la cabagalta del Rey Enrique IV que con sus nobles venía de Cadalso y la princesa Isabel con su comitiva, que venía desde Cebreros. Y al día siguiente en el interior de la venta fué jurada y proclamada la princesa de Madrigal.

BURGOS

INAUGURACION DE CENTROS RURALES.—El excelentísimo señor gobernador civil y jefe provincial del Movimiento, acompañado de varias autoridades y jerarquías ha inaugurado los Centros rurales de higiene con vivienda de médico, que se han construído en los pueblos de Barbadillo del Mercado, Hontoria del Pinar, Regumiel de la Sierra y Palacios de la Sierra de esta provincia, a través de la Obra Sindical del Movimiento.

EL BURGOS DEL FUTURO.— En la zona de «Los Niveles» y del Morco, se va a construir una verdadera ciudad satélite para diez mil personas. Constará de más de medio centenar de bloques de viviendas, iglesia, mercado, escuelas e instalaciones comerciales, deportivas y de recreo. Ocupará una extensión superior a los 150.000 metros cuadrados y será llevada a cabo por la Caja de Ahorros Municipal. Tendrá un gran Parque central y en torno a él se construirán las edificaciones de carácter social, como centro de recreo, biblioteca y una pequeña salita de espectáculos.

LEON

NIEVE EN LA MONTAÑA.—Desde hace días ha nevado en la Montaña y las alturas permanecen cubiertas de una espesa capa blanca, que se ve perfectamente desde la misma capital.

INAUGURACION DE UN PUENTE Y EL MONUMENTO A LOS CAIDOS.—El gobernador civil y jefe provincial del Movimiento, acompañado de las demás autoridades y jerarquías inauguró en Toral de los Vados un puente sobre el río Burbia y el monumento a los Caídos, que fué bendecido por el párroco de la localidad, don Francisco Iglesias.

ASAMBLEA DE LA UNION DE COOPERATIVAS. — La Unión Territorial de Cooperativas del Campo, ha celebrado su Asamblea anual, que fué presidida por el Prelado de la Diócesis, asesor nacional de Sindicatos, por la Junta Rectora y por otras jerarquías sindicales. Se dió cuenta del movimiento de las Cooperativas que ha sido mayor que el del año anterior. La situación económica también es mejor. Al final pronunció una conferencia sobre cooperación, el doctor Almarcha Hernández, obispo de la Diócesis.

EL PRESUPUESTO MUNICIPAL. —El Ayuntamiento de esta capital, en sesión extraordinaria, ha aprobado el presupuesto para el ejercicio ordinario de 1956, que importa la cantidad de 22.100.147'63 pesetas. Aumenta con relación al año anterior en la cifra de dos millones cien mil pesetas, debido a que se consigna una importante cantidad para el nuevo estadio municipal, otra para mejora a los funcionarios de unas quinientas mil y otra parecida para la expropiación de los solares que constituirán la plaza de las Cortes leonesas.

SALAMANCA

MANTO DE LA VIRGEN DE LA SOLEDAD.—En Ciudad Rodrigo ha sido expuesto al público el manto que por suscripción se regala a la Santísima Virgen de la Soledad, una de las imágenes por la cual sienten más veneración los mirobrigenses. Ha sido confeccionado por las Madres Carmelitas.

RECURSO. — Ante la Sala de lo Penal del Tribunal Supremo, se ha formulado recurso contra una sentencia dictada por la Audiencia Provincial de esta ciudad por la que fueron condenados Ramona Laso Laso a pena de muerte y Lino Herrera Rodríguez, a 30 años de reclusión mayor, por dar muerte en el pueblo de Tardaguila a Domingo Laso de Vega, esposo de la primera, y al que el segundo servía como criado de labranza. Le dieron muerte con una pequeña hacha mientras dormía, sin precisarse cuál de los dos acusados empuñaba el hacha. Después enterraron el cadáver en la cuadra. El fallo de la sentencia recurrida condenó a la pena dicha como autora de un parricidio con alevosía. Y el criado Lino, como autor de un asesinato, a 30 años de cárcel, y a ambos, por un delito de inhumación ilegal, a tres meses de arresto mayor. El recurso se funda en haberse denegado determinada prueba caligráfica sobre ciertos documentos, no aceptarse un testigo que la defensa estimó necesario, señalándose además otros quebrantamientos de forma. El fiscal se instruyó del recurso y no ha encontrado motivos de forma ni de fondo que permitiesen articularlo. En la sentencia recurrida existen dos votos particulares formulados por magistrados.

SANTANDER

ADJUDICACION DE 48 VIVIENDAS.—En la Casa Sindical de la capital ha tenido lugar la adjudicación de 48 nuevas viviendas, con el cargo al Plan Sindical del próximo año, que serán construídas en Ramales por la Organización Sindical del Hogar, al contratista de Santoña, don Ricardo Fernández, en la cantidad de 2.114.922 pesetas. Con estas obras ya son 500 las subastadas por la Organización en estos días para su construcción en la provincia durante el próximo año.

UN PERRO LE MUERDE EN LA PIERNA DE PALO.—Al cruzar por el barrio de Entrepuentes, del término municipal de Ramales, Nicolás Gordón Relloso, de 27 años, que se dirigía a su domicilio en Ramales, le salió al camino un perro que se lanzó sobre él, tirándole al suelo. El animal le dió una fuerte dentellada en una pierna, clavándole los dos colmillos, pero sin causarle lesión alguna, porque el mencionado joven es mutilado de una pierna, y el can le mordió en pierna de palo.

VALLADOLID

LA CENTRAL LECHERA.—En la Casa Sindical se celebró una reunión para tratar de la constitución de la Central Lechera, acto al que asistieron gran número de ganaderos y lecheros de la ciudad. Por otra parte, el Consejo Económico Sindical consideró varias ponencias de no menor interés, como «La estación de autocares» «Vías de comunicación de la provincia», «Mercado central de abastos» y «Mercado de ganados».

ZAMORA

PLAN DE OBRAS PARA VARIOS PUEBLOS. — Entre las disposiciones que publica el «B. O. del Estado», figura una Orden del Ministerio de Agricultura por la que se aprueba la primera parte del plan de obras y mejoras territoriales de la zona de Villalazán, Madridanos, Moraleja del Vino, Arcenillas, Villaralbo, Morales del Vino y parte del término de Zamora.

MEDICOS, ESPECIALISTAS, CIRUJANOS, LAS MEJORES CLINICAS, ANALISIS, RAYOS X, MEDICACION COMPLETA EN SANATORIOS, AMBULANCIAS, INDEMNIZACIONES EN METALICO Y MUCHOS MAS SERVICIOS

SUSCRIBIENDO UNA IGUALA CON LA COMPAÑIA MAS IMPORTANTE DE ESPAÑA:

Unión Previsora 10

Delegación Provincial:
DON SANCHO, 10. TELEFONO 2675
PALENCIA

BODAS - BANQUETES

Infórmese de los servicios que hace el
RESTAURANTE DEL HOTEL **CASTILLA**

ELIJA SU REGALO
PARA EL DIA DE LA MADRE

Bolsos plaza y viaje. Billeteros, monederos, neceseres, plástico y piel. Joyeros manicuras. Costureros. Cajas dinero, estuches medias y pañuelos. Paraguas, porta-fotos. Marcos

COLLARES. PULSERAS. PENDIENTES. ALFILERES. SORTIJAS

E INFINIDAD DE ARTICULOS MAS

NO LO PIENSE... SU OBSEQUIO EN
ESTABLECIMIENTOS **MARIN**
PIEL - BISUTERIA - PLASTICOS
PLAZA MAYOR, 15

anuncios por palabras

GRADAS o arañas de 7, 9 y 12 ballestas. Gradas de estrellas y de púas. Arrobaderas. Rodillos desterronadores. Sembradoras. Almacenes de Maquinaria Hijo de Feliciano Ortega.

COCINAS para carbón y leña. Pastor.

TUBERIAS de gres y fibro-cemento, chapa acanalada, para cubiertas. Pastor.

TRANSPORTISTAS, Labradores: Navamuel vende el remolque mejor construído y más barato.

NEUMATICOS, correas de ventilador, correas trapezoidales. Navamuel. Casado del Alisal, E. Teléfono, 1937.

PLACAS uralita para tejados tuberías, accesorios, azulejos, etc. Uralita. Agencia Oficial, José Antonio, 45. Teléfono, 1455. Palencia.

CALEFACCIONES Arias. Cuartos de baño. Menéndez Pelayo, 7. Teléfonos 2647 y 1829.

BAR CANTABRICO. Selecto marisco todos los días. Servicio a domicilio. Teléfono, 3201.

BRABANTS, gradas, cubresemillas, rodillos, arrobaderas, arados fijos y giratorios con vertederas «Triplex». Piezas de recambio. Material avícola, piedras de esmeril, mangueras, correas, poleas y cojinetes. Almacenes Pinacho.

SE VENDE novilla abocada a parir, segundo parto. Carretera Valladolid. El Potazgo. Gregorio García.

VENDO mula, media edad. T. Ayuso. Reinoso.

VENDO finca cercada, con casa, mide 2.724 metros cuadrados, lindando estación ferrocarril, facilidades. Tratar, Miguel Polvorosa. En Frómista.

MUEBLES: Antes de comprarlos, consulte presupuestos, con Acitores. Trompadero, 13.

VENDO carro varas, para 3.000 kilogramos, ruedas nuevas, macho, dos aparejadas. Todo cuatro mil quinientas pesetas. Para informes, General Mola, 110.

TRASPASO taller de herrería, material mecanizado. Valentín Chico. Dueñas.

VENDO 25 ovejas paridas, churras. Lucas Infante. Paredes de Nava.

SE VENDEN 40 ovejas emparejadas. Santiago León. Fuentes de Nava.

SE VENDEN 1.500 a 2.000 kilogramos de cebolla, superior. Palacios del Alcor. Eliseo Fernández.

SE TRASPASA tienda ultramarinos-mercería, con vivienda. Avenida Valladolid, 4.

VENDO 12.000 kilos remolacha forrajera. Miguel Sánchez. (San Cebrián de Campos).

DELFI, la mejor marca de repuestos para los arados en los tipos Oliver, Campos y Chattanooga, piezas en acero y maleable. Almacenes de Maquinaria, Sobrinos de Fidel Diego, S. R. C. Palencia.

TRACTORES «Case» y repuestos para los mismos, molinos «Case» de gran utilidad y rendimiento, husillos y prensas para uva y maquinaria agrícola en general. Tejeda y Díaz, S. L. Palencia.

VENDO tres casas, una llave en mano y cerca de 500 metros de terreno, en 65.000 pesetas. Paseo del Otero, calle Fulgencio García. Para tratar, en la misma. Manuel Aguado.

SE VENDEN 5.000 kilogramos de cebolla superior, en Torquemada. Policarpo Miguel.

COMPRO turbina, eje horizontal, cámara cerrada, salto 6 metros, litros 300. Ofertas, a José G. Rodríguez. Santiago, 15. Valladolid.

COMPRO doscientas ovejas churras, borras o sobreborras. Ofertas diciendo precio y peso, a José G. Rodríguez. Santiago, 15. Valladolid.

VENDO camión «Ford», V-8, bien de todo, hidráulicos, y moto «Lube» 125. V. Carrión. Primera Travesía Modesto Lafuente.

VENDO cerda 14 arrobas, abocada parir y moto 1,25. Mazariegos. Martínez.

ACADEMIA de mecanografía, «Arroyo». Método gratuíto, buenas máquinas, comodidad. Colón, 31.

CARPINTEROS, ebanistas, constructores, carroceros: Francisco Madrigal Martínez, en Almacenes «La Hortensia». Avenida Manuel Rivera, 26, vende tableros, Tablex. Distribuidor Oficial.

LABRADORES: Patatas, cebada y avena, compra Benigno Martín. Almacén de Cereales. Manuel Rivera, 5. Palencia.

TRASPASO tienda comestibles, con vivienda. Informes, Pescadería Font. Frente Compañía.

VENDO o cambio Rubia «Austin», 7 H. P., por coches de 9 a 11 H. P. Informes, teléfono 1638.

TRIPAS secas y saladas, mejores y más baratas que nadie. Franco, 4.

GANADEROS: Pulpa de remolacha, yeros, almortas, piensos en general. Almacén de Cereales. Manuel Rivera, 5. Benigno Martín.

TRACTORES «Deutz»-Diesel 15, 30 y 45 caballos, admitimos pedidos para próximas entregas, precios del Ministerio. Remolques, arados, cultivadores y gradas, para toda clase de tractores. Solicite información en Almacenes Pinacho.

VENDO tierra, fácil riego. G. Mola-123, primero.

COCHERA necesito. Avisar, teléfono 18-20.

SE TRASPASA frutería y pescadería, con vivienda, sitio céntrico. Avenida Modesto Lafuente, 21.

MESAS ANTIGUAS DE NOGAL grandes y tableros. Libros, cuadros, Santos de madera, chismes antiguos. Escriba El Museo. Mayor, 8. Palencia.

SE VENDE Hispano-Suiza tipo París, impecable, 8 plazas, toda prueba. Para verle y tratar, Mayor, 27. Oficina. (No se contestan cartas).

SE VENDE planta de cebolla, carretera de Villamuriel de Cerrato. Huertas Bajas. Pablo Pérez.

SE NECESITA chica en el Hotel Iberia.

VENDO cerdos 7 semanas. Tratar, Isidora Santos. Rivas de Campos.

VENDO camión 5 toneladas, con motor gas-oil, nuevo, por adjudicación camión nuevo. Auto Garage Europa.

OBRERO agrícola, necesito, para huerta próxima a capital. Valpuesta. Colón, 32, segundo.

URGENTE. Necesito farmacéutico interino. Razón, (Bazar Puertas).

PULPA de remolacha; para vagones precios especiales. José Martín García. Alisal, 45. Palencia.

SE PRECISA herrero. Informes, Alcalde San Quirce de Riopisuerga (Burgos).

SE VENDEN 8.000 kilos de remolacha forrajera, en Villanueva de los Nabos. Esteban Martín.

VENDO sesenta carneros gordos y cuarenta corderas. Faustino Martínez. Santillán de la Vega.

PRECISA criado para caserío. Dirigirse esta Administración.

¡PRUEBAS! ¡Pruebas! En 24 horas mejorarán sus gallinas dándoles Galliol. Premiado en varias exposiciones.

ESCALERAS, fregaderos, lavaderos piedra artificial, en «La Hortensia». Avda. Manuel Rivera, 26.

HOGAR confortable, utensilios domésticos, en Ferretería Isasmendi-Madrigal.

COCINAS económicas con encimera pulida, precios de fábrica. Véalas en Maquinaria Urbón. Palencia.

SE VENDE en Frómista yegua de buena edad y buena raza, con sus crías hembras, una quincena y otra treintena. Para tratar, M. Garrachón.

CHAQUETONES impermeable, tejido cauchutado, talla grande, 195 pesetas; talla corriente, 172 pesetas. Maté y Cía. Cisneros, 9. Santander.

GLOBOS, pelotas goma, etc. Maté y Compañía. Cisneros, 9. Santander.

VENTA de árboles maderables. Se venden unos mil chopos maderables, y olmos y alisas en Dehesa de Macintos (Palencia). Pliego de condiciones, Mayor Principal, 75. Palencia. Por escrito, Antonio Gete-Alonso. Bigay, 3. Barcelona.

AVICULTORES: Mezclad con vuestros cereales la cuarta parte de «Polvos Ponedores». Veréis aumentar considerablemente la puesta. Pedid folletos. Hijos de Abel González. Valladolid.

SE VENDE FORD V-8
Modelo 1936, toda prueba
FABRICA DE PASTAS
Carretera de Grijota
PALENCIA

REMOLQUES «Alvaro», para usos agrícolas, tres toneladas, 22.000 pesetas; 4 toneladas, 24.000 pesetas; 5 toneladas, 26.000 pesetas; 6 toneladas, 30.700 pesetas. Carretera la Esperanza, 40. Teléfono, 3761. Valladolid.

SIRVIENTA para servir a señor e hijo, necesita en Villaherreros. Constantino Arconada.

VENDO preciosa serret de ocasión. Tratar, con Dalmacio Fernández. Santibáñez de la Peña (Palencia).

VENDO o alquilo 11 mesas fútbolines varias clases y máquina segadora Cormi. Bar Club. Saldaña.

PERDIDA gatita Siamesa, gratificaré devolución, o avisen dónde se encuentra. Mayor, 151, segundo.

TRIPAS, vendo, todas clases. Precios más bajos año anterior. Estrada, 3.

VENDO 80 ovejas. Diodoro Rodríguez. Riveros de la Cueza.

VENDO 100 ovejas seleccionada, pariendo; 40 cancinas y 5 carneros; 20 novillas holandesas, 12 cerdos de 60 a 120 kilogramos y tres quincenos. Eugenio Díez. Amusco.

SE VENDEN 4 ganados y 5 vacas. Eugenio Santiago. Torquemada.

TRASPASO taberna o local para industria. Martín Calleja, 50.

EN CALLE Colón, comidas desde 10 pesetas. En Bar Aragón.

SE VENDEN 800 plantones canarienses. Para tratar, en Manquillos. Jerónimo Porro.

HUERTA con casa, cuadras, gallineros, almacén, toda comodidad, arriendo. Casas Tarazona. Abril.

VENDO 14 borras abocadas a parir. Virgilia Rodríguez. Valle de Cerrato.

POR ADJUDICACION tractor, vendo 4 mulas trabajo. Vda. de González Saldaña. Frómista.

TRASPASO tienda comestibles con vivienda, poca renta. Avenida Valladolid, 9.

VENDO lote abono. Lechera Santa Ana. Emiliano Santos. Palencia.

CEDO local próximo panadería Vélez. Frutería «La Trini». Palencia.

BELENES, figuras, casitas de corcho, palmeras, castañuelas, panderetas. Bazar July. Mayor, 188.

VENDO coche «Austin», 7 H. P., o cambiaría por moto. Teléfono, 2626.

TRASPASO frutería-tienda céntrica, buena clientela. Razón, en este Diario.

VEZAS para forraje, de tres obradas, vende Franco. Mayor, 242.

PASTOS 16 obradas alfalfa y tres vezas, se arriendan, con albergue para ganado. Franco. Mayor, 242.

MULAS quincenas y machos lecheles. vendo. Franco. Mayor, 242.

CORTA de 2.100 pinos en Olmedo, Monte «Las Pellejeras». Señor Olmedilla. Pliego condiciones tablilla Ayuntamiento Olmedo. Subasta día 16 diciembre.

MAQUINAS punto. Modelos patentados. Procedimiento italiano. Aparato auxiliar «Jacquars», para hacer toda clase de dibujos. Máximas garantías. Facilidades. Consúltenos. Imperio. Montera, 32. Madrid.

ESCRIBANIAS DE LUJO, ARTISTICOS MODELOS, EN E. G. DIARIO-DIA

M.C.D.2022

La presencia de España en la F. A. O.

El Consejo celebrará una de sus dos próximas reuniones en nuestra Patria

Madrid, 3.—En el despacho del director general de Coordinación del Ministerio de Agricultura, señor Pardo Canalis, han celebrado una reunión con los periodistas y miembros de la delegación de España en la VIII Conferencia de la F. A. O. que acaba de celebrarse en Roma, integrada por el consejero señor Echegaray; el representante del Ministerio de Asuntos Exteriores, señor Aniel-Quiroga; el consejero adjunto, señor Cantos-Figuerola y el secretario general del Comité español de la F. A. O., don Eladio Asensio.

El señor Echegaray se refirió a las reuniones del XII período de sesiones del Consejo de la F. A. O., seguidas de la conferencia que se celebra cada dos años y a la reunión del nuevo Consejo de la F. A. O. —dijo— como otra empresa cualquiera, tiene su dirección general, de la que dependen los funcionarios; su Consejo, que es un Consejo de Administración y su conferencia bienal, que es algo así como una Junta general de accionistas. En la última, a la que asistieron 71 miembros, se examinó la labor realizada durante el período anterior y se trazaron las directrices para el futuro.

Al mismo tiempo que los Comités técnicos, la Comisión general realizan esta labor, se plantean como es natural problemas que tienen carácter económico y también netamente político.

El presidente de la delegación española, el ministro señor Cavestany, asistió en la primera semana, durante la cual los jefes de delegación hicieron declaraciones sobre política agraria. El señor Cavestany fué escuchado con mucho interés y puso de manifiesto la importancia de la obra que en materia agrícola se está realizando en España en todos los aspectos, obra que coincide en todo con los objetivos señalados por la F. A. O. para que se pueda alcanzar lo más pronto posible su noble meta de que la humanidad coma más y mejor que desaparezcan las desigualdades y que se aumente el nivel de vida de todos los hombres.

Durante el resto de la conferencia el señor Echegaray como suplente del ministro quedó al frente de la delegación española.

—España —agregó— presentó un estudio completo, técnico y estadístico, sobre lo realizado en el país durante los últimos años y que fué muy bien recibido.

La presencia activa y dinámica de España en esas jornadas se manifestó en todo momento.

En la reunión del Consejo que precedió inmediatamente a la conferencia, España recibió una vicepresidencia en la personal del señor Cantos. En esta reunión se procedió a renovar 16 puestos de los 24 que tiene el Consejo. Antes se votaba para el Consejo puesto a puesto y el puesto que quedaba vacante se llevaba el nombre del país que últimamente lo hubiere ocupado. Hubo un movimiento claramente de masa que hizo se anulase el sistema actual y que se votase únicamente por regiones geográficas, por ejemplo, Europa, cuatro puestos y que fuesen elegidos los que tuvieran más votos, dentro de la mayoría. El sistema favorecía claramente a los países que se presentasen por primera vez al Consejo y así lo entendió el Reino Unido y nosotros que votamos por el cambio en la forma de votar, con la diferencia de que España quedó en tercer lugar puesto por número de votos quedaron elegidos Italia, Bélgica, España y Turquía, quedando sin elegir el Reino Unido británico por vez primera en los últimos diez años. De los siete Comités en que se divide la conferencia el señor Cantos ocupa la presidencia del de Asuntos Financiero-Administrativos. El señor Echegaray y el señor Asensio tomaron parte en el programa de Radio Vaticano para España y el señor Echegaray además en la discusión general de los trabajos de la F. A. O. con los delegados del Canadá y Pakistán. Hubo un consejo al final de la conferencia, muy breve, pues sólo trató de la elección de los países que tuvieran que formar parte de los Comités de productos esenciales, Comité de Coordinación, de Control financiero y fecha y lugar de la próxima reunión del Consejo.

De nuevo el Consejo dió a España la misma prueba de confianza que la conferencia ya que nuestro país fué reelegido para el Comité de Productos esenciales, elegida por primera vez para el de Coordinación en la persona del señor Cantos y a propuesta del delegado de Colombia secundado por muchos miembros del Consejo, se preguntó y pidió a la delegación española si España aceptaría que el Consejo viniera a España en su primera salida de su sede habitual, pues hasta ahora sólo se reunió en Roma. Se aceptó la petición como honroso y cordial y así quedó aprobado que el Consejo se celebre en una de sus dos reuniones próximas en España, decisión que fué tomada por unanimidad.

Preguntado el señor Echegaray sobre la fecha de la reunión del Comité en España, dijo que él ignoraba aunque pudiera ser en el año próximo. Se refirió también a la parte activa de los otros miembros de la delegación señores Morales, capitán Carreño y Vivanco, así como a la muy importante llevada a cabo por la representación del Ministerio de Asuntos Exteriores con la participación del señor Anel en cuanto a la presencia de la zona española de Protectorado en Marruecos, la defensa de la lengua española y participación del señor San Sebastián en el Comité de Información.—Cifra.

Faure convoca elecciones generales para el dos de Enero

Dicho día se declara festivo para que el Año Nuevo pueda disfrutarse sin acudir a las urnas

París, 3.--El primer ministro, Faure, ha convocado las elecciones generales para el día dos de enero próximo, declarando para ello festivo dicho día, con el fin de que los franceses puedan disfrutar la fiesta de Año Nuevo sin elecciones.--Efe.

TERMINA LA REUNION DEL GABINETE

París, 3.—El Gabinete se reunió a las diez y media de la noche presidido por Coty. Poco después de las doce, un ministro que salió de la reunión, reveló que el Gobierno había decidido celebrar las elecciones el 2 de enero. En este momento, el Gabinete llamó al gobernador general de Argelia, Soustelle, para que estudiase si habrían de celebrarse elecciones en Argelia y fecha.

El decreto oficial señalando el día dos de enero de 1956, para la celebración de las elecciones generales francesas, será probablemente publicado hoy mismo.—Efe.

PARIS. — Ultima fotografía del primer ministro de Francia, Míster Faure, que ha sido expulsado por la Junta Política del Partido Radical del seno del mismo, tras haber provocado la disolución de la Asamblea de Francia.—Foto Cifra.

SERA FIESTA ABONABLE

París, 3.—El día 2 de enero próximo, fecha de las elecciones en Francia, será fiesta abonable, según ha dicho el ministro de Trabajo, Paul Bacon. Las elecciones se celebrarán también en dicho día, en Argelia.

Soustelle llegó ayer a París en avión, procedente de Argelia y se dice ha pedido a Faure permiso para defender su candidatura a un puesto en la Asamblea Nacional.—Efe.

UN POLITICO A LA MANERA NORTEAMERICANA

Nueva York, 3.—El "New York Daily News", comenta hoy la crisis política francesa y dice, refiriéndose a Edgar Faure:

"Parece como si Francia hubiese producido al fin un político a la manera de los políticos norteamericanos. La puerta giratoria gubernamental de Francia no ha podido arrollarle en su primer remolino y él se sostiene aún girando. ¿Qué político norteamericano no admiraría a semejante hombre?".—Efe.

UN COMPLICADO MOMENTO POLITICO

París, 3.—Cuatro partidarios derechistas independientes y campesinos se reunirán en un grupo electoral bajo la dirección de Antoine Pinay, actual ministro de Asuntos Exteriores y el ex primer ministro, Reynaud.

Una coalición derechista más independiente parece que toma forma para reunir a estos independientes y a los republicanos populares católicos (M. R. P.), así como a los partidarios de Edgar Faure y algunos ex gaullistas.

TEATRO PRINCIPAL

HOY DOMINGO

¡Presenta otro extraordinario ESTRENO!

CB presenta una película UNITED ARTISTS

BURT LANCASTER
JEAN PETERS

COLOR POR TECHNICOLOR

(TOLERADA PARA MENORES)

Estreno complemento

FIGARO Y CLEO

en tecnicolor de Walt Disney

NOTICIAS en 4 líneas

* STTUTGART. — El famoso pianista Walter Gieseking, ha resultado gravemente herido y su esposa muerta, en un accidente al estrellarse un autobús en el que viajaban, contra un puente. Los médicos dicen que Gieseking —que tiene 60 años— podrá volver a tocar. Sufre una herida en la cabeza.

* ATENAS.—Oficialmente se anuncia que el Gobierno ha decidido no plantear la cuestión de Chipre ante las Naciones Unidas. Después de reunirse el Consejo de Ministros, fué publicado un comunicado en ese sentido.

* TAIPEH. — Por cuarto día consecutivo, el Ministerio de Asuntos Exteriores de la China nacional ha declarado que ésta se halla dispuesta a oponer su veto, en caso necesario, a la admisión de la Mongolia Exterior en la ONU. Al mismo tiempo, el Gobierno chino ha opuesto un mentís a cierta información extranjera, según la cual «había quedado abierta la puerta a una fórmula de compromiso en la cuestión de Mongolia».

* WASHINGTON. — El ministro de Asuntos Exteriores portugués, doctor Paulo Cunha, ha salido en avión, a las tres de la tarde, hora española, hacia Norfolk (Virginia), donde conferenciará con el comandante supremo aliado en el Atlántico, almirante Wright, sobre problemas de la Otan. El ministro portugués pasará el día en Norfolk, como invitado del almirante y por la noche saldrá con dirección a California, donde pasará una semana visitando las comunidades pesqueras portuguesas.

* LONDRES. — El empresario de boxeo Jack Solomons, ha anunciado hoy que el combate entre Archie Moore y Yolande Pompey, valedero para el campeonato mundial de los semipesados, cuyo título ostenta el primero, señalado para el 10 de enero, ha sido aplazado, porque el campeón se ha lesionado en el tobillo.

Declaraciones de Franco a los periodistas norteamericanos

(Viene de primera plana)

General Franco con los corresponsales norteamericanos en Madrid, ha sido publicada en forma destacada en los más importantes periódicos de las principales poblaciones de los Estados Unidos. En los servicios repartidos por las Agencias International News Service, Associated Press y United Press, se destaca el interés despertado por los temas relativos a la política comunista.

LA PRENSA FRANCESA

París, 3.—El "New York Herald Tribune", en su edición parisina, publica íntegramente el despacho de la Associated Press en que se recoge la entrevista celebrada con el General Franco por los corresponsales norteamericanos en Madrid. La Prensa francesa subraya especialmente el texto de la declaración relativo a la política de Marruecos, que es objeto de comentarios por parte de "L'Express" y "France Soir".—Efe.

TAMBIEN LA PRENSA HELVETICA

Berna, 3.—Cinco periódicos helvéticos, "Dar Bund", de esta capital; "Bosler Nachrinchten" y "Luzerner Nechrichten", "La Gazette de Lausanne" y "La Suisse", de Ginebra, han publicado las declaraciones del Generalísimo Franco a los corresponsales norteamericanos en Madrid.—Efe.

X Aniversario de la fundación del Colegio Mayor Universitario "César Carlos"

Los Ministros de Educación Nacional y Secretario General del Movimiento presiden los actos conmemorativos

Madrid, 3.—Han comenzado hoy los actos del décimo aniversario de la Fundación del Colegio Mayor Universitario "César Carlos" con asistencia de los ministros de Educación Nacional y secretario general del Movimiento.

En el salón de actos del Instituto Nacional de Estudios Jurídicos se celebró una sesión académica, en la que abrió el acto el Rector del Colegio, don Alfonso Zulueta de Haz y pronunció una Conferencia sobre el tema "La situación actual del universitario" el catedrático de Filosofía de la Universidad de Salamanca y colegial del "César Carlos", don Miguel Cruz Hernández. Cerró el acto el ministro de Educación Nacional, señor Ruiz-Giménez.

A continuación tuvo lugar en el Colegio Mayor una comida de aniversario, en la que se impusieron botones de oro a los colegiales que ganaron el curso pasado cátedra de Universidad y Escuelas de Comercia, Escuela Diplomática y Secretarías de Administración Local. Y botones de plata a los nuevos colegiales, pronunciando un discurso el ministro secretario don Raimundo Fernández Cuesta.

Cecilio Curieses Urbón

Fábrica de Mosaicos "LA CARMINA"

MATERIALES DE CONSTRUCCION

Azulejos blancos y de color, tuberías de gres. Precios y calidades inmejorables

Avenida Manuel Rivera, 2. Teléfonos 1311 y 1644 PALENCIA

La Asamblea General aplaza el estudio de la cuestión marroquí

Sede de las Naciones Unidas, 3.—La Asamblea General ha aprobado sin discusión la propuesta aplazando el estudio de la cuestión marroquí en vista de las negociaciones actuales entre Francia y Marruecos.

La moción había sido ya aprobada por la Comisión Política principal el 28 de noviembre. En ella se expresa la esperanza de que se llegará "a una satisfactoria solución" del problema de Marruecos.

Había sido presentada por 31 Estados árabes, asiáticos y americanos. —Efe.

NO-DO DE SUCESOS

1

ATERRIZA VIOLENTAMENTE UN «JUNKER»

Valencia, 3. — Por avería aterrizó violentamente, en el término de Montserrat, el aparato militar «Junker 25», matrícula T-2-B-234, procedente de la Escuela de Polimotores de Jerez de la Frontera, y que iba con dirección a Manises. Componían la tripulación cinco capitanes, dos sargentos y un cabo primero.

Al darse cuenta de que al avión le fallaban los motores, a una altura de 4.000 metros, se arrojaron en paracaídas tres capitanes, un sargento y el cabo, sobre los términos de Jalance y Jarafuell, y fueron a parar sobre el de Yatova, donde fueron recogidos ilesos. Los otros tres tripulantes no se arrojaron hasta el último minuto, desde una altura de 1.500 metros, yendo a parar al término de Montserrat, donde asimismo fueron recogidos ilesos, a excepción del capitán, segundo piloto, don Julio Vinaber Corrochano, que sufre una leve herida en el tobillo izquierdo, de la que fué asistido por el médico de la localidad y trasladado, después, al Hospital Militar de Valencia. Los restos del aparato quedaron custodiados por fuerzas de la Guardia Civil.

Los tripulantes recogidos en Yatova fueron los capitanes Maciat, Herrero y Pasquín; el sargento Gravalos, y el cabo primero, Linares; y los que cayeron en el término de Montserrat, el capitán, primer piloto, García Mastres; el capitán, segundo piloto, Vinaber Corrochano y el sargento de radio, Guillermo Amos Eucunza, todos ellos con residencia en Jerez de la Frontera.—Cifra.

2

VUELCO DE UN CAMION

Almansa (Albacete), 3. — Benigno Rebolo González, de Orense, que conducía el camión de la matrícula M. 11804, con carga de pacas de algodón y llevaba en la cabina como pasajero, a Isidro Trigo Fernández, de la misma vecindad, cuando, al llegar a una pronunciada curva que existe en la carretera de Badajoz a Valencia, denominada «Balsa del Concejo», para evitar el choque con otro vehículo que venía en dirección contraria, frenó violentamente y el camión patinó, lo que hizo que fuese a parar a la cuneta. El peso de la carga hizo bascular al vehículo, que volcó aparatosamente.

El conductor resultó ileso, pero no así Isidro Trigo, que fué asistido en una clínica particular de varias lesiones no graves. El herido hacía un viaje de prueba con el camión, pues pensaba comprarlo.—Cifra.

3

MUERTOS EN ACCIDENTE DE TRABAJO

Barbastro (Huesca), 3. — En la fábrica de orujos propiedad de don Antonio Fau, los obreros Desiderio Chiniestra Vigo, de 32 años de edad, casado, y Emilio Sanz Olivera, de 45, también casado, murieron de accidente de trabajo al caérseles encima una gran masa de esta mercancía, que les sepultó. Perecieron asfixiados pese a la prontitud con que acudieron en su auxilio sus compañeros. — Cifra.

Preparativos para la Vuelta Ciclista a España

Hugo Koblet participará con su equipo y probablemente Coppi

Bilbao, 3.—Esta noche se reunió el Comité ejecutivo de la Vuelta Ciclista a España 1956, bajo la presidencia de don Alejandro Echevarría, Director General de la misma y Director del periódico organizador «El Correo Español-El Pueblo Vasco», de Bilbao. El señor Esquerecocha Iturrioz, Secretario General de la Vuelta, ha comunicado al Comité las gestiones realizadas en su viaje por el extranjero referentes a la contratación de corredores.

Del informe presentado a dicho Comité puede destacarse cuanto se refiere a la participación en firme de un equipo suizo, que capitaneará Hugo Koblet, quien, según manifestaciones personales del propio corredor, desea añadir el triunfo en la Vuelta a España a su historial deportivo. El citado corredor confeccionó el siguiente equipo de su país: Huber Ograff, Pianezzi, Crocitorti y Moresi, este último clasificado en cuarto lugar en los recientes Campeonatos del Mundo. El mismo Koblet confeccionó el resto del equipo mixto de Suiza, hasta diez, barajándose los nombres de Muller, ex campeón del mundo y Reitz, junto con los ingleses Robinson, Hoare y Steel.

Respecto a Louison Bobet, ha quedado en estudiar a fondo su participación en la Vuelta. Su equipo estaría integrado por diez corredores, siendo los más seguros Dotto, Geminiani, Rolland, Gautier y su hermano Jean. «Quisiera ganar la Vuelta —dijo Bobet— y necesito una buena colaboración.

En cuanto al equipo italiano, el señor Esquerecocha gestionó personalmente la participación de Coppi y éste se encuentra muy bien dispuesto para ello. Unas gestiones suyas y la próxima llamada sabremos si corre en España o no y el número de sus acompañantes, o, en caso contrario, cual será en definitiva el equipo de Italia.

La colonia española de Venezuela tributa un caluroso recibimiento al Ministro de la Gobernación

Don Blas Pérez asistió a una conferencia del Presidente venezolano en el Palacio de Miraflores

El Presidente Pérez Jiménez invitado a visitar España

Caracas, 3.—La Prensa venezolana destaca el caluroso recibimiento que la Colonia española ha tributado al Ministro español de la Gobernación don Blas Pérez González, durante el viaje que por las zonas del interior ha realizado en compañía de los ministros venezolanos de Relaciones y Agricultura y Obras Públicas. Los obreros españoles que trabajan en las obras del plan Agropecuario del Guarico, que permitirán poner en riego 110.000 hectáreas, salieron al paso de la camitiva del señor Pérez González llevando banderas españolas y pancartas con salutaciones al ilustre visitante. El Ministro español habló con sus compatriotas que le despidieron con efusivos vítores a España y a Franco.

Durante el recorrido por la zona de Turén, don Blas Pérez González tuvo ocasión de conversar con numerosas familias allí instaladas, gran parte de las cuales son de origen canario, y que acogieron a su ilustre paisano con muestras de gran cariño.

Singularmente calurosa asimismo ha sido la recepción de la Colonia española, que acudió al aeropuerto de Maracaibo. Los periodistas de esta localidad, preguntaron con gran interés al Ministro sobre diversos aspectos de la vida española. El señor Pérez González les dió cuenta de la notable elevación del nivel de vida de aquélla, merced a la política del Generalísimo Franco, encaminada a lograr mejores técnicas agrícolas e industriales, así como a implantar la seguridad social del pueblo. Subrayó asimismo el Ministro, como España había recuperado el respeto en el concierto universal de los pueblos amantes de la paz y la justicia y como con los países hermanos de Hispanoamérica eran cordiales mas que nunca.

Durante más de una hora, el Ministro estuvo hablando con los miembros de la Colonia española a quienes respondió a numerosas preguntas sobre la actualidad española.—Efe.

DON BLAS PEREZ ASISTE A LA CONFERENCIA DEL PRESIDENTE VENEZOLANO

Caracas, 3. — El ministro español de la Gobernación, don Blas Pérez González, ha estado en el palacio de Miraflores, donde asistió en unión de las delegaciones militares extranjeras, a la conferencia que pronunció el presidente de la República, señor Pérez Jiménez, dando cuenta de la labor realizada en el tercer año de su presidencia. El presidente venezolano hizo un análisis de las obras publicadas, cuya inauguración comienza hoy y explicó la coordinación de las mismas, para lograr la «mayor suma de bienestar público y la transformación nacional del medio físico». Se refirió a algunas críticas hechas a su obra de Gobierno y acusó a los «demagogos y déspotas del pasado», afirmando que su Gobierno se basa «en la sinceridad y exactitud de las cifras e informes presentados».

Luego añadió el presidente venezolano: «Forma parte de nuestra manera de ser venezolana el cabal sentimiento democrático», y afirmó que la elevación del nivel de vida de los venezolanos conducirá precisamente a una democracia mejor.

Al terminar su discurso, el presidente fué felicitado en primer lugar por el ministro español de la Gobernación, señor Pérez González, y a continuación, por el general Luis Busetti, jefe de la delegación militar argentina y los demás jefes de las Misiones militares especiales.—Efe.

INAUGURACIONES DE OBRAS PUBLICAS

Caracas, 3. — Con asistencia del presidente Marcos Pérez Giménez, el ministro de la Gobernación española, don Blas Pérez González y otros invitados de relieve, se iniciaron esta mañana las inauguraciones de Obras Públicas. Dichas inauguraciones continuarán durante los días próximos hasta el doce de diciembre.

Una de las que fueron visitadas hoy es la unidad residencial "Dos de diciembre", cuyo nombre recuerda la fecha en que el presidente Pérez Jiménez subió al Poder en 1942. Se levanta sobre las vías de acceso a la capital desde el litoral, frente al Palacio de Miraflores y está integrada por trece edificios de quince plantas y cincuenta y dos de cuatro, con capacidad para 2.366 familias, en un lugar donde antes existía "un cinturón de miseria", según dijo el Jefe del Estado.

Luego se inauguraron otras obras, tales como el Parque del Libertador San Martín y la Central Automática del Sur, con capacidad para veinte mil líneas que serán ampliadas en el futuro hasta cuarenta mil. En el Parque San Martín fué leído un mensaje enviado por el presidente de Argentina, general Aramburu. El Grupo Escolar La Vega, en el Oeste de Caracas, tiene capacidad para ochocientos alumnos y los visitantes pudieron comprobar que se trata de una de las más modernas realizaciones de tipo educativo.

La comitiva estaba integrada por miembros del Gobierno, Cuerpo Diplomático, altos jefes militares y civiles y en unión del presidente recorrió el conjunto de las obras entre las cuales figuran también Casas-Cuna, Parques infantiles y campos de deportes.—Efe.

EL PRESIDENTE PEREZ JIMENEZ INVITADO A VISITAR ESPAÑA

Caracas, 3.—El presidente Pérez Jiménez ha manifestado que, desde luego, le encantaría visitar España. El presidente venezolano hizo tal manifestación al preguntársele acerca de informaciones que fijan aproximadamente para abril próximo la fecha de la visita del Jefe del Estado venezolano a la Madre Patria.

Pérez Jiménez fué invitado a visitar España por el embajador don Manuel Valdés Larrañaga en agosto pasado y la invitación acaba de ser reiterada por el ministro de la Gobernación, don Blas Pérez González. Posteriormente a la citada invitación del señor Valdés, el presidente, que este año estuvo en el Perú, ha recibido otras invitaciones para visitar países americanos, en particular Panamá y Nicaragua.

Los españoles constituyen la mayor colonia extranjera en Venezuela y el movimiento inmigratorio de españoles está aumentando considerablemente, lo que estrecha de día en día la vinculación de los dos pueblos.—Efe.

Sigue la firmeza de meses anteriores en la Bolsa

Esta postura de confianza en el mercado es más destacable por las ampliaciones de capital

Madrid, 3.—El último mes del año ha comenzado en Bolsa con la misma firmeza que los anteriores. Esta insistencia en la postura de confianza del mercado en todos los grupos de valores es más destacable, porque a pesar de haber comenzado numerosas ampliaciones de capital, con un volumen de solicitudes que rebasan largamente los mil millones de pesetas, no se ha mellado la cotización de las acciones, lo que demuestra que los inversores tenían ya prevista las necesarias aportaciones para estas nuevas suscripciones de capital.

Entre los hechos salientes de esta semana, destacan la reunión de accionistas del Banco Exterior de España, en la que se aprobó la propuesta de ampliación de capital que será de doscientos millones de pesetas a la proporción de una acción nueva por cada otra antigua con una prima de emisión de 250 pesetas por título. Tan pronto como las autoridades del Ministerio de Hacienda autoricen la operación, se procederá a su desarrollo, siendo propósito del Consejo que las nuevas acciones comiencen a suscribirse dentro de este mismo mes.

También se ha comentado mucho el acuerdo del Consejo Minero Siderúrgico, en Ponferrada, de proceder al reparto entre los accionistas que lo deseen, de algunos de los valores que figuran en su cartera, descentralizando de este modo su participación en algunas industrias en la que está interesada la Sociedad. Como la ejecución de este acuerdo se aplaza para la primavera próxima, el martes hubo cierto desencanto en Bolsa, que produjo una baja de 25 enteros en las acciones de Ponferrada, pero más tarde se fueron serenando los ánimos y los otros tres días se han producido recuperaciones de bastante importancia, hasta el punto de quedar el viernes no solamente reparado el bache el primer día de la semana, sino con una mejora de 15 enteros respecto del viernes anterior.

Durante la semana han continuado las suscripciones de nuevas acciones de Ebro, Telefónica y Químicas Canarias; han terminado las de Banco Español de Crédito; Aguila y Energía e Industrias Aragonesas; y comenzarán las de Bancos Central, Banco Rural y Mediterráneo, Hidrocivil, Saltos del Sil, Papeleras Reunidas, Hidroeléctrica del Cantábrico y Nitratos de Castilla.

No parece probable que este mes de diciembre que prácticamente sólo cuenta con quince días de total atención a la Bolsa, mientras que en la segunda quincena el interés se desplaza a las fiestas de la época, haya cambios sensibles en las cotizaciones. Los valores se sostendrán en torno a una línea de firmeza alrededor de la cual habrá las normales recuperaciones o cesiones, producto del negocio de cada día. En conjunto, el mercado se mantiene más atento a las abundantes ampliaciones de capital en curso que no agotan el programa, puesto que ya se van conociendo otras para el mes de enero.

M.C.D.2022